



# Az OTP Nyugat-Európai Részvény Alap

## Tájékoztatója és Kezelési Szabályzata

Budapest, 2025. március

*Az Alap Felügyeleti engedélyének száma: H-KE-III-740/2021.*

*Kelte: 2021.12.03.*

*Hatályos: 2025.04.02.*

## TARTALOM

## TÁJÉKOZTATÓ

1.	A BEFEKTETÉSI ALAP ALAPADATAI.....	6
2.	AZ ALAPPAL KAPCSOLATOS HATÁROZATOK.....	7
3.	AZ ALAP KOCKÁZATI PROFILJA .....	8
4.	A BEFEKTETŐK RÉSZÉRE SZÓLÓ TÁJÉKOZTATÁS ELÉRHETŐSÉGE .....	11
5.	ADÓZÁSI INFORMÁCIÓK.....	12
6.	A BEFEKTETÉSI JEGYEK FORGALOMBA HOZATALA.....	14
7.	AZ ALAPKEZELŐRE VONATKOZÓ INFORMÁCIÓK .....	15
8.	A LETÉTKEZELŐRE VONATKOZÓ INFORMÁCIÓK .....	16
9.	A KÖNYVVIZSGÁLÓRA VONATKOZÓ INFORMÁCIÓK .....	17
10.	TANÁCSADÓKKAL KAPCSOLATOS INFORMÁCIÓK, AMELYEK DÍJAZÁSA AZ ALAP ESZKÖZEIBŐL TÖRTÉNIK.....	18
11.	A FORGALMAZÓRA VONATKOZÓ INFORMÁCIÓK.....	18
12.	AZ INGATLANÉRTÉKELŐRE VONATKOZÓ INFORMÁCIÓK .....	19
13.	AZ ADOTT TÁRGYKÖRRE VONATKOZÓ EGYÉB INFORMÁCIÓK .....	19
14.	NYILATKOZAT .....	19
1.	AZ ALAP ALAPADATAI.....	21
2.	AZ ALAPRA VONATKOZÓ EGYÉB ALAPINFORMÁCIÓK .....	22
3.	AZ ALAPKEZELÉSRE, TOVÁBBÁ A BEFEKTETÉSI JEGYEK FORGALOMBA HOZATALÁRA ÉS FORGALMAZÁSÁRA VONATKOZÓ, VALAMINT AZ ALAP ÉS A BEFEKTETŐ KÖZÖTTI JOGVISZONYT SZABÁLYOZÓ JOGSZABÁLYOK FELSOROLÁSA .....	22
4.	<i>A BEFEKTETÉS LEGFONTOSABB JOGI KÖVETKEZMÉNYEINEK LEÍRÁSA, BELEÉRTVE A JOGHATÓSÁGRA, AZ ALKALMAZANDÓ JOGRA VONATKOZÓ INFORMÁCIÓKAT .....</i>	<i>24</i>
5.	A BEFEKTETÉSI JEGYEK ISIN AZONOSÍTÓJA .....	24
6.	A BEFEKTETÉSI JEGYEK NÉVÉRTÉKE .....	24
7.	A BEFEKTETÉSI JEGYEK DEVIZANEME.....	24
8.	A BEFEKTETÉSI JEGYEK ELŐÁLLÍTÁSÁNAK MÓDJA, A KIBOCSÁTÁSRA, ÉRTÉKESÍTÉSRE VONATKOZÓ INFORMÁCIÓK .....	24
9.	A BEFEKTETÉSI JEGYRE VONATKOZÓ TULAJDONJOG IGAZOLÁSÁNAK ÉS NYILVÁNTARTÁSÁNAK MÓDJA .....	25

10.	A BEFEKTETŐNEK A BEFEKTETÉSI JEGY ÁLTAL BIZTOSÍTOTT JOGAI.....	25
11.	AZ ALAP BEFEKTETÉSI CÉLJAINAK, SPECIALIZÁCIÓJÁNAK LEÍRÁSA, FELTÜNTETVE A PÉNZÜGYI CÉLOKAT IS.....	26
12.	BEFEKTETÉSI STRATÉGIA, AZ ALAP CÉLJAI MEGVALÓSÍTÁSÁNAK ESZKÖZEI .....	26
13.	AZON ESZKÖZKATEGÓRIÁK MEGJELÖLÉSE, AMELYEKBE AZ ALAP BEFEKTETHET, KÜLÖN UTALÁSSAL ARRÁ VONATKOZÓAN, HOGY AZ ALAP SZÁMÁRA ENGEDÉLYEZETT A SZÁRMAZTATOTT ÜGYLETEK ALKALMAZÁSA .....	26
14.	AZ EGYES PORTFOLIÓELEMEEK MAXIMÁLIS, ILLETVE MINIMÁLIS VAGY TERVEZETT ARÁNYA .....	28
15.	A BEFEKTETÉSI POLITIKA MINDEN ESETLEGES KORLÁTOZÁSA, VALAMINT BÁRMELY OLYAN TECHNIKA, ESZKÖZ VAGY HITELFELVÉTELI JOGOSÍTVÁNY, AMELY AZ ALAP KEZELÉSÉHEZ FELHASZNÁLHATÓ .....	28
16.	A PORTFOLIÓ DEVIZÁLIS KITETTSÉGE .....	31
17.	A TŐKE-, ILLETVE HOZAMVÉDELMEZT BIZTOSÍTÓ BEFEKTETÉSI POLITIKA ÉS A MÖGÖTTES TERVEZETT TRANZAKCIÓK LEÍRÁSA .....	31
18.	HITELFELVÉTELI SZABÁLYOK .....	31
19.	AZON ÉRTÉKPAPÍROKAT KIBOCSÁTÓ VAGY GARANTÁLÓ ÁLLAMOK, ÖNKORMÁNYZATOK VAGY NEMZETKÖZI SZERVEZETEK, AMELYEKNEK AZ ÉRTÉKPAPÍRJAIBA AZ ALAP ESZKÖZEINEK TÖBB MINT 35 SZÁZALÉKÁT FEKTETI.....	32
20.	A LEKÉPEZETT INDEX BEMUTATÁSA ÉS AZ EGYES ÉRTÉKPAPÍROK INDEXBELI SÚLYÁTÓL VALÓ ELTÉRÉSÉNEK MAXIMÁLIS NAGYSÁGA.....	32
21.	AZON BEFEKTETÉSI ALAP BEFEKTETÉSI POLITIKÁJA, AMELYBE A BEFEKTETÉSI ALAPBA FEKTETŐ BEFEKTETÉSI ALAP ESZKÖZEINEK LEGALÁBB 20 SZÁZALÉKÁT MEGHALADÓ MÉRTÉKBEN KÍVÁN BEFEKTETNI.....	32
22.	A CÉL-ÁÉKBV, ILLETVE ANNAK RÉSZALAPJÁNAK MEGNEVEZÉSE, A CÉL- ABA MEGNEVEZÉSE, LETELEPEDÉSÉRE VONATKOZÓ INFORMÁCIÓK .....	32
23.	AZ ADOTT TÁRGYKÖRRE VONATKOZÓ EGYÉB INFORMÁCIÓK.....	32
24.	A SZÁRMAZTATOTT ÜGYLETEKKEL KAPCSOLATOS INFORMÁCIÓK .....	32
25.	INGATLANALAPRA, VEGYES ALAPRA VONATKOZÓ SPECIÁLIS RENDELKEZÉSEK .....	34
26.	A KOCKÁZATI TÉNYEZŐK BEMUTATÁSA .....	34
27.	A NETTÓ ESZKÖZÉRTÉK MEGÁLLAPÍTÁSA, KÖZZÉTÉTELENEK HELYE ÉS IDEJE, A HIBÁS NETTÓ ESZKÖZÉRTÉK SZÁMÍTÁS ESETÉN KÖVETENDŐ ELJÁRÁS .....	36
28.	A PORTFOLIÓ ELEMINEK ÉRTÉKELÉSE, AZ ÉRTÉKELÉSI ELJÁRÁSNAK ÉS AZ ESZKÖZÖK ÉRTÉKELÉSE SORÁN HASZNÁLT ÁRKÉPZÉSI MÓDSZERNEK A LEÍRÁSA .....	37

29.	A SZÁRMAZTATOTT ÜGYLETEK ÉRTÉKELÉSE .....	40
30.	AZ ADOTT TÁRGYKÖRRE VONATKOZÓ EGYÉB INFORMÁCIÓK .....	41
31.	A HOZAM MEGÁLLAPÍTÁSÁNAK ÉS KIFIZETÉSÉNEK FELTÉTELEI ÉS ELJÁRÁSA.....	41
32.	HOZAMFIZETÉSI NAPOK.....	41
33.	AZ ADOTT TÁRGYKÖRRE VONATKOZÓ EGYÉB INFORMÁCIÓK .....	41
34.	A TŐKE MEGÓVÁSÁRA, ILLETVE A HOZAMRA VONATKOZÓ ÍGÉRET .....	42
35.	AZ ADOTT TÁRGYKÖRRE VONATKOZÓ EGYÉB INFORMÁCIÓK .....	42
36.	AZ ALAPOT TERHELŐ DÍJAK ÉS KÖLTSÉGEK MÉRTÉKE ÉS AZ ALAPRA TERHELÉSÜK MÓDJA .....	42
37.	AZ ALAPOT ÉS A BEFEKTETŐKET TERHELŐ EGYÉB LEHETSÉGES KÖLTSÉGEK VAGY DÍJAK.....	48
38.	HA A BEFEKTETÉSI ALAP ESZKÖZEINEK LEGALÁBB 20 SZÁZALÉKÁT MÁS KOLLEKTÍV BEFEKTETÉSI FORMÁKBA FEKTETI, A BEFEKTETÉSI CÉLKÉNT SZEREPLŐ EGYÉB KOLLEKTÍV BEFEKTETÉSI FORMÁKAT TERHELŐ ALAPKEZELÉSI DÍJAK LEGMAGASABB MÉRTÉKE .....	48
39.	A RÉSZALAPOK KÖZÖTTI VÁLTÁS FELTÉTELEI ÉS KÖLTSÉGEI .....	48
40.	AZ ADOTT TÁRGYKÖRRE VONATKOZÓ EGYÉB INFORMÁCIÓK .....	49
41.	A BEFEKTETÉSI JEGYEK VÉTELE.....	49
42.	A BEFEKTETÉSI JEGYEK VISSZAVÁLTÁSA.....	49
43.	A BEFEKTETÉSI JEGYEK FOLYAMATOS FORGALMAZÁSÁNAK RÉSZLETSZABÁLYAI .....	52
44.	A BEFEKTETÉSI JEGYEK VÉTELI, ILLETVE VISSZAVÁLTÁSI ÁRÁNAK MEGHATÁROZÁSA .....	53
45.	AZOKNAK A SZABÁLYOZOTT PIACOKNAK A FELTÜNTETÉSE, AHOL A BEFEKTETÉSI JEGYEKET FORGALMAZZÁK.....	53
46.	AZOKNAK AZ ÁLLAMOKNAK A FELTÜNTETÉSE, AHOL A BEFEKTETÉSI JEGYEKET FORGALMAZZÁK .....	54
47.	AZ ADOTT TÁRGYKÖRRE VONATKOZÓ EGYÉB INFORMÁCIÓK .....	54
48.	AZ ALAP MÚLTBELI TELJESÍTMÉNYE .....	54
49.	AZ ALAP BEFEKTETÉSI JEGYEI BEVONÁSÁNAK FELTÉTELEI .....	54
50.	AZ ALAP MEGSZŰNÉSÉT KIVÁLTÓ KÖRÜLMÉNYEK, A MEGSZŰNÉS HATÁSA A BEFEKTETŐ JOGAIRA.....	54
51.	MINDEN OLYAN TOVÁBBI INFORMÁCIÓ, AMELY ALAPJÁN A BEFEKTETŐK KELLŐ TÁJÉKOZOTTÁGGAL TUDNAK HATÁROZNI A FELKÍNÁLT BEFEKTETÉSI LEHETŐSÉGRŐL.....	56

---

52.	AZ ALAPKEZELŐ TÁRSASÁGRA VONATKOZÓ ALAPINFORMÁCIÓK .....	58
53.	A LETÉTKEZELŐRE VONATKOZÓ ALAPINFORMÁCIÓK .....	58
54.	A KÖNYVVIZSGÁLÓRA VONATKOZÓ ALAPINFORMÁCIÓK, FELADATAI.....	59
55.	TANÁCSADÓRA VONATKOZÓ ALAPINFORMÁCIÓK.....	59
56.	FORGALMAZÓKRA VONATKOZÓ ALAPINFORMÁCIÓK, FELADATAI .....	60
57.	AZ INGATLANÉRTÉKELŐRE VONATKOZÓ ALAPINFORMÁCIÓK.....	60
58.	A PRIME BRÓKERRE VONATKOZÓ INFORMÁCIÓK .....	60
59.	HARMADIK SZEMÉLYRE KISZERVEZETT TEVÉKENYSÉGEK LEÍRÁSA, AZ ESETLEGES ÖSSZEFÉRHETETLENSÉGEK BEMUTATÁSA, HARMADIK SZEMÉLYRE KISZERVEZETT TEVÉKENYSÉGEK LEÍRÁSA, AZ ESETLEGES ÖSSZEFÉRHETETLENSÉGEK BEMUTATÁSA .....	61
60.	ÁÉKBV ESETÉN A LETÉTKEZELŐ KÖTELEZETTSÉGEINEK LEÍRÁSA, AZ ESETLEGES ÖSSZEFÉRHETETLENSÉGEK ISMERTETÉSE, A LETÉTKEZELŐ ÁLTAL KISZERVEZETT FELADATOK LEÍRÁSA .....	61
61.	MELLÉKLETEK .....	62

## **TÁJÉKOZTATÓ**

### **I. Az Alapra vonatkozó alapinformációk**

#### **1. A BEFEKTETÉSI ALAP ALAPADATAI**

##### **1.1 Az Alap neve:**

OTP Nyugat-Európai Részvény Alap  
Külföldi forgalmazás során használt név: OTP Western-European Equity Fund

##### **1.2 Az Alap rövid neve**

OTP Nyugat-Európai Alap  
Külföldi forgalmazás során használt rövid név: OTP Western-European Fund

##### **1.3 Az Alap székhelye**

1026 Budapest, Riadó u. 1-3., Magyarország

##### **1.4 Az Alapkezelő neve**

OTP Alapkezelő Zrt.

##### **1.5 A Letétkezelő neve**

UniCredit Bank Hungary Zrt.

##### **1.6 A Forgalmazó neve**

###### **1.6.1 A Vezető Forgalmazó:**

OTP Bank Nyrt.

###### **1.6.2 A Társforgalmazók:**

UniCredit Bank Hungary Zrt.

DSK Bank AD - az Alap passzportálását követően kezdődik a Befektetési Jegyek folyamatos forgalmazása-

OTP banka d.d. (OTP Bank Croatia) - az Alap passzportálását követően kezdődik a Befektetési Jegyek folyamatos forgalmazása-

OTP banka d.d. (OTP Bank Slovenia) - az Alap passzportálását követően kezdődik a Befektetési Jegyek folyamatos forgalmazása-

##### **1.7 Az Alap működési formája**

Nyilvános

##### **1.8 Az Alap fajtája**

Nyíltvégű

##### **1.9 Az Alap futamideje**

Határozatlan

##### **1.10 Az Alap harmonizációja**

A Felügyelet által engedélyezett, az ÁÉKBV irányelv szerint harmonizált befektetési alap.

### **1.11 Az Alap által kibocsátott sorozatok száma, jelölése, annak feltüntetése, hogy az egyes sorozatok milyen jellemzőkben térnek el egymástól**

Az Alap által kibocsátott sorozatok száma három, jelölésük „A”, „B” és „I” sorozat. Az „A” sorozatba tartozó Befektetési Jegyek Kibocsátási és Elszámolási Pénzneme magyar forint, névértéke 1 forint. A „B” és az „I” sorozatba tartozó Befektetési Jegyek Kibocsátási Pénzneme euró, névértéke 1 euró.

A különböző Befektetési Jegy sorozatok eltérnek egymástól:

- az elsődleges forgalmazás során vásárlásra jogosultak köre tekintetében:  
Az „A” és „B” sorozatú Befektetési Jegyek befektetői körére vonatkozóan nincs korlátozás, azt mindazok megvásárolhatják, amelyek/akik a forgalmazás helye szerinti joghatóság szabályai szerint jogalanyisággal rendelkeznek és eleget tesznek a forgalmazási feltételekben meghatározott szabályoknak. Magyarországon a Befektetési Jegyeket devizabelföldi és – amerikai személyek kivételével - devizakülföldi természetes és jogi személyek, valamint jogi személyiség nélküli gazdasági társaságok vásárolhatják meg.  
Az „I” sorozatú Befektetési Jegyek forgalomképessége korlátozott, azokat kizárólag az Alapkezelő által megkeresett szakmai befektetők vásárolhatják meg.
- a felszámított díjak és jutalékok mértéke szerint:  
A különböző sorozatok eltérnek egymástól az Alap által az Alapkezelőnek fizetett alapkezelési díj tekintetében, illetve a folyamatos forgalmazás során felszámított vételi, és visszaváltási jutalékok tekintetében.
- a Forgalmazási Helyek tekintetében:  
Az „A”, és „B” sorozatú Befektetési Jegyek az elsődleges forgalmazás során a 2.a. sz. mellékletben meghatározott Forgalmazási Helyeken, az „I” sorozatú Befektetési Jegyek a 2.b. és 2.c. számú mellékletben meghatározott Forgalmazási Helyeken jegyezhetők.

### **1.12 A befektetési alap külön jogszabály szerinti elsődleges eszközkategória típusa**

Értékpapír alap.

### **1.13 Az Alapra vonatkozó tőke- vagy hozamgarancia, illetve tőke- vagy hozamvédelem**

Nem alkalmazandó.

### **1.14 Az adott tárgykörre vonatkozó egyéb információ**

**Külföldi forgalmazás:** Az Alap Befektetési Jegyei az Alap passzportálását, illetve a forgalmazás engedélyezését követően külföldön (más EGT-államban, illetve harmadik országban) is elérhetővé válnak. A külföldi forgalmazásra vonatkozó speciális feltételeket a Kezelési szabályzat a megfelelő pontokban kiemelve tartalmazza.

## **2. AZ ALAPPAL KAPCSOLATOS HATÁROZATOK**

### **2.1 A Befektetési Jegyek forgalombahozataláról, a Kezelési Szabályzat, a Tájékoztató, a Kiemelt Információkat Tartalmazó Dokumentum és a Hirdetmény elfogadásáról szóló alapkezelői határozat száma és kelte**

Az Alapkezelő a 2021. október 19-én kelt, 1/2021(10.19.) sz. igazgatósági határozatával fogadta el az Alap „A”, „B”, „I” sorozatú Befektetési Jegyeinek nyilvános forgalomba hozatalához szükséges, az Alap Kezelési Szabályzatát is magában foglaló Tájékoztató és az ahhoz csatolt egyéb dokumentumok (Hirdetmény, Kiemelt Információkat Tartalmazó Dokumentum) tervezeteit.

### **2.2 A Befektetési Jegyek nyilvános forgalombahozatalát engedélyező Felügyeleti határozat száma és kelte**

A Felügyelet mindhárom Befektetési Jegy sorozatra vonatkozóan az H-KE-III-740/2021. sz. határozatával, 2021.12.03.-án engedélyezte a Befektetési Jegyek nyilvános forgalombahozatalát.

### **2.3 Az Alap Felügyelet általi nyilvántartásba vételéről hozott határozat száma, kelte**

A Felügyelet az H-KE-III-805/2021 sz. határozatával, 2021.12.29-én vette nyilvántartásba az Alapot.

### **2.4 Az Alap nyilvántartási száma**

Az Alap nyilvántartási száma (lajstromszáma): 1111-849

### 2.5 A Tájékoztató és a Kezelési Szabályzat jóváhagyásáról, módosításáról szóló alapkezelői határozatok száma, ideje

Az Alapkezelő a 2023. december 15-én kelt, 6/2023(12.15.) sz. Igazgatósági Határozattal döntött a Befektetési Jegyek külföldi forgalomba hozataláról.

### 2.6 A Tájékoztató és a Kezelési Szabályzat módosításának jóváhagyásáról szóló Felügyeleti határozatok száma, kelte

időpont	Határozat száma
2021.12.03.	H-KE-III-740/2021
2021.12.29.	H-KE-III-805/2021.
2022.06.10.	H-KE-III-333/2022
2023.01.13.	H-KE-III-18/2023
2023.06.27.	H-KE-III-372/2023
2024.06.20.	H-KE-III-294/2024
2025.02.28.	H-KE-III-120/2025

### 2.7 Az adott tárgykörre vonatkozó egyéb információ

Nem alkalmazandó.

## 3. AZ ALAP KOCKÁZATI PROFILJA

### 3.1 Az Alap célja

Az alap célja, hogy jól diverzifikált, aktívan kezelt, elsősorban nyugat-európai részvényekből álló portfolióba történő befektetési lehetőséget nyújtson a befektetők számára. Az Alapkezelő a portfolióját elsősorban fundamentális elemzésekre támaszkodva alakítja ki.

### 3.2 Annak a jellemző befektetőnek a profilja, akinek az Alap Befektetési Jegyeit szánják

Az Alap által kibocsátott „A”, és „B” sorozatú Befektetési Jegyeket Magyarországon devizabelföldi és – amerikai személyek kivételével - devizakülföldi természetes és jogi személyek vásárolhatják meg, amennyiben eleget tesznek a forgalombahozatali feltételekben meghatározott szabályoknak. A befektetési jegyeket az Amerikai Egyesült Államok területén és az amerikai személyek számára és/vagy javára nem lehet felajánlani, értékesíteni, illetőleg továbbítani.

Az „I” sorozatú Befektetési Jegyek forgalomképessége korlátozott, azok az Alap nyilvántartásba vételét követően kizárólag az Alapkezelő által megkeresett Szakmai Befektetők számára forgalmazhatók.

Az Alapot kockázatvállaló ügyfeleinknek ajánljuk, hosszú távú pénzügyi célok megvalósításához, több elemű befektetési portfólió részeként.

### 3.3 Azon eszközkategóriák, amelyekbe az Alap befektethet, külön utalással arra vonatkozóan, hogy az Alap számára engedélyezett a származtatott ügyletek alkalmazása

#### Állampapírok és állam által garantált értékpapírok

Az állampapír az Európai Unió, az Európai Unió valamely tagállama, ideértve annak kormányzati szervét, ügynökségét vagy különleges célú gazdasági egységét, az Európai Unió szövetségi államberendezkedésű tagállama esetében a szövetség tagjai, több tagállam közös különleges célú gazdasági egysége, több tagállam által finanszírozás mobilizálása, valamint súlyos finanszírozási problémákkal küzdő vagy finanszírozási szempontból veszélyeztetett tagjai számára pénzügyi segítségnyújtás céljából alapított nemzetközi pénzügyi intézmény, vagy az Európai Beruházási Bank által kibocsátott hitelviszonyt megtestesítő értékpapír.

*Bankbetétek (látra szóló betét vagy lekötött betét)*



Az Alapkezelő az Alap likviditásának biztosítása érdekében, illetve abban az esetben, ha az Alap szabad tőkéjét értékpapírokba megfelelően befektetni nem tudja, az Alap szabad tőkéjét hitelintézeteknél elhelyezett, látra szóló vagy felmondható betétekben helyezheti el, feltéve, hogy a hitelintézet létesítő okirat szerinti székhelye az Európai Unió valamely tagállamának területén található, vagy amennyiben a hitelintézet székhelye nem egy tagállam területén található, olyan prudenciális szabályok hatálya alá tartozik, amelyek a Felügyelet megítélése szerint egyenértékűek a közösségi jogszabályokban megállapított előírásokkal.

#### *Értékpapír finanszírozási ügyletek*

##### *Repó és fordított repó ügyletek*

A repó és fordított repó ügylet olyan, megállapodásban szabályozott ügylet, amellyel egy szerződő fél értékpapírokat illetve értékpapírok tulajdonjogához kapcsolódó olyan garantált jogokat ruház át, amelyek esetében a garanciát olyan elismert tőzsde bocsátja ki, amely az értékpapírokhoz való jogokkal rendelkezik, úgy, hogy a megállapodás nem teszi lehetővé a szerződő fél számára, hogy az adott értékpapírt egyszerre több szerződő félre ruházza át vagy adja biztosítékkul, továbbá kötelezettséget ír elő azoknak, illetve azokat helyettesítő, ugyanolyan típusú értékpapíroknak meghatározott áron történő visszavásárlására, az átruházó szerződő fél által meghatározott vagy meghatározandó jövőbeli időpontban; a megállapodás az értékpapírokat eladó szerződő fél szempontjából repomegállapodásnak, az azokat megvásárló szerződő fél szempontjából fordított repomegállapodásnak tekintendő.

##### *Vétel-eladás ügylet (buy-sell back) és eladás-visszavásárlás ügylet (sell-buy back)*

Olyan ügylet, amellyel egy szerződő fél értékpapírokat illetve értékpapírok tulajdonjogához kapcsolódó garantált jogokat vásárol vagy ad el, és amely ügylet során vállalja, hogy meghatározott áron, valamely jövőbeli időpontban ugyanolyan típusú értékpapírokat vagy ilyen garantált jogokat ad el, illetve vásárol vissza; az adott ügylet az értékpapírokat vagy garantált jogokat megvásárló szerződő fél szempontjából vétel-eladás ügyletnek, az azokat eladó szerződő fél szempontjából pedig eladás-visszavásárlás ügyletnek minősül.

#### *Értékpapír kölcsönbe adása és értékpapír kölcsönbe vétele*

Olyan ügylet, amellyel egy szerződő fél értékpapírokat ad át azzal a kötelezettségvállalással, hogy a kölcsönbe vevő azonos értékpapírokat fog visszaadni valamely konkrét jövőbeli időpontban vagy amikor a kölcsönbe adó erre kéri; az ügylet az értékpapírokat átadó szerződő fél szempontjából értékpapír kölcsönbe adásának, az átvevő szerződő fél szempontjából pedig értékpapír kölcsönbe vételének tekintendő.

#### *Jelzáloglevelek és egyéb eszközfedezett kötvények*

Az Alap a jelzálog-hitelintézetéről és a jelzáloglevélről szóló 1997. évi XXX. törvény alapján nyilvánosan kibocsátott hazai jelzáloglevelek mellett külföldi jelzálog-hitelintézetek által nyilvánosan kibocsátott jelzálogleveleket is vásárolhat.

#### *Egyéb, hitelviszonyt megtestesítő értékpapírok, pénzügyi eszközök*

Az egyéb szervezetek (pl. gazdasági társaságok, hitelintézetek, önkormányzatok, egyéb intézmények) által kibocsátott kötvények, pénzügyi eszközök, illetve a Bszt. 4. § (2) bekezdés 2a. pontja szerinti állampapírnak nem minősülő, a Gazdasági Együttműködési és Fejlesztési Szervezet (OECD) Európai Unió tagállamán kívüli tagállama vagy ilyen OECD tagállam jegybankja által kibocsátott, vagy általa garantált, hitelviszonyt megtestesítő értékpapírok.

#### *Részvények*

A részvény tagsági jogokat, részvénytársaságban való részesedést megtestesítő értékpapír.

#### *Deviza eszközök*

Az Alapkezelő az Alap vagyontát külföldi devizában denominált eszközökbe, devizapárokba vagy azokra szóló derivatívákba is befektetheti.

#### *Származtatott eszközök*

A származtatott ügylet olyan ügylet, amelynek értéke az alapjául szolgáló befektetési eszköz, deviza vagy referenciárata (alaptermék) értékétől függ és önálló kereskedés tárgyát képezi (derivatíva).

A megengedett származtatott eszközök köre:

Szabályozott piacokon forgalmazott származtatott pénzügyi eszközök, beleértve az ezekkel egyenértékű készpénz-elszámolású eszközöket, továbbá tőzsdén kívüli, nem szabványosított származtatott pénzügyi eszközök (OTC származtatott ügyletek), feltéve hogy:

- a) ezen OTC származtatott ügyletek alapul szolgáló eszközei a megengedett eszközök körébe tartozó eszközök, továbbá olyan pénzügyi indexek, kamatlábak, devizaárfolyamok vagy valuták, amelyekbe az Alap a Kezelési Szabályzata szerinti befektetési célkitűzései értelmében befektethet;
- b) ezen OTC származtatott ügyletekben részt vevő üzletfelek prudenciális felügyelet hatálya alatt álló és a Felügyelet által engedélyezett kategóriákba tartozó intézmények, továbbá
- c) ezen OTC származtatott ügyletek megbízható és ellenőrizhető napi értékelése biztosított és az Alap kezdeményezésére egy ellentételező ügylettel bármikor tisztességes piaci értéken eladhatók, felszámolhatók vagy lezárhatók.

Az Alap teljeshozam-csereügyletet – olyan származtatott ügylet, amelyben egy szerződő fél egy referenciakötelezettség teljes gazdasági eredményét, ideértve a kamat- és díjbevételeket, az árfolyamváltozásból eredő nyereséget és veszteséget, valamint a hitelveszteségeket, átruházza egy másik szerződő félre – is köthet.

#### *Kollektív befektetési értékpapírok*

Az Alap portfóliójában a befektetési jegyek és egyéb kollektív értékpapírok megengedettek a befektetési politikára vonatkozó korlátozások betartásával.

#### *Egyéb, külföldön kibocsátott értékpapírok*

A külföldi jogszabályok alapján külföldön olyan értékpapírok is kibocsáthatóak, amelyeknek nincs hazai megfelelőjük. Az Alapkezelő a befektetési politikára vonatkozó korlátozások betartása mellett ezen értékpapírokat is megvásárolhatja az Alap részére.

### **3.4 Figyelemfelhívás az Alap Kezelési Szabályzatának azon pontjára vonatkozóan, mely az Alap kockázati tényezőinek bemutatását tartalmazza**

Az Alapra vonatkozó jelentős kockázati tényezők bemutatása a Kezelési Szabályzat 26. pontjában található.

### **3.5 A származtatott ügyletek alkalmazásának célja, lehetséges hatása a kockázati tényezők alakulására**

Az Alap fedezeti céllal és a portfólió hatékony kialakításának érdekében alkalmaz származtatott ügyleteket. A fedezeti célú ügyletek csökkentik az Alap deviza vagy egyéb eszközökben fennálló kockázatát. A portfólió hatékony kialakításának érdekében felvett pozíciók alkalmazásával származtatott eszközökön keresztül vállalunk piaci kitétséget, amely növelheti a portfólió kockázatát a származtatott ügyletekkel kapcsolatban felmerülő nemteljesítési kockázaton keresztül.

### **3.6 Figyelemfelhívás az egy adott intézménnyel szembeni 20%-ot meghaladó kitétségből fakadó speciális kockázatokra**

Az Alap egy intézménnyel szembeni, az adott intézmény által kibocsátott átruházható értékpapírokba vagy pénzügyi eszközökbe történő befektetésekből, az adott intézménnyel elhelyezett betétekből, és az adott intézménnyel kötött OTC származtatott ügyletekből eredő összevont kockázati kitétsége nem haladhatja meg az Alap eszközeinek 20 százalékát.

### **3.7 Figyelemfelhívás az Alap befektetési politikájának azon részére, hogy az Alap alapvetően nem az átruházható értékpapírok, vagy pénzügyi eszközök közé tartozó eszközkategóriákba fektet be, vagy leképez egy meghatározott indexet**

Nem alkalmazandó.

### **3.8 Figyelemfelhívás arra, hogy a nettó eszközérték a portfólió lehetséges összetételénél fogva jelentősen ingadozhat**

A gazdasági- és politikai környezetben, a jegybankok monetáris politikájában, a kibocsátók és bankbetétet elfogadó hitelintézetek üzleti tevékenységében, a kibocsátók és bankbetétet elfogadó hitelintézetek fizetőképességében és annak megítélésében, a kereslet-kínálat viszonyában bekövetkező változások hatására az Alap portfóliójában szereplő befektetési eszközök piaci árfolyama ingadozhat. Az árfolyam-ingadozások hatását az Alapkezelő a portfólió diverzifikálásával csökkentheti, de nem tudja teljesen kiküszöbölni, ezért előfordulhat, hogy az Alap egy jegyre jutó nettó eszközértéke egyes időszakokban csökken, ez szélsőséges esetben az Alap saját tőkéjének elvesztését eredményezheti.

### **3.9 Figyelemfelhívás arra, hogy az Alap a – Felügyelet engedélye alapján- eszközeinek akár 100 százalékát fektetheti olyan, különböző átruházható értékpapírokba, és pénzügyi eszközökbe, amely valamely EGT-**

**állam, annak önkormányzata, harmadik ország, illetve olyan nemzetközi szervezet bocsátott ki, amelynek egy vagy több tagállam is tagja**

Nem alkalmazandó.

### **3.10 Az adott tárgykörre vonatkozó egyéb információ**

*Fenntarthatósági kockázatok:* olyan környezeti, társadalmi vagy irányítási esemény vagy körülmény, melynek bekövetkezése, illetve fennállása tényleges vagy potenciális, lényeges negatív hatást gyakorolhat a befektetés értékére.

A környezeti hatásokból eredő fenntarthatósági kockázatok közé tartozik például klímaváltozással összefüggő folyamatok nem megfelelő kezelése, a társadalmi hatások között a nemzetközileg elismert munkajogi szabályok érvényesítésének az elmulasztása, vagy a nemek közötti béregyenlőtlenség megszüntetésére tett erőfeszítések elégtelensége, míg a vállalatirányítás körében például a munkavállalói jogok be nem tartása és az adatvédelmi követelmények történő meg nem felelés.

A fenntarthatósági kockázatok önmagukban is jelentősek lehetnek, de bekövetkezésük esetén más kockázati tényezőkre is lényeges hatással bírhatnak, és negatívan befolyásolhatják pl. a piaci kockázat, a likviditási kockázat, a hitelkockázat, vagy a működési kockázat mértékét, illetve hátrányosan befolyásolhatják az Alap befektetéseinek értékét, beleértve a teljes értékvesztést is, ezáltal kedvezőtlen hatást gyakorolhatnak az Alap teljesítményére. Ebből kifolyólag a fenntarthatósági kockázatokat a normál kockázatok között vesszük figyelembe.

A környezeti, társadalmi és vállalatirányítási szempontokból eredő fenntarthatósági kockázatok megjelenhetnek társaság-specifikus módon, amikor a fenntarthatósági követelményeknek meg nem felelő társaságok által kibocsátott pénzügyi eszközök piaci értéke a fenntarthatósági kockázatok eredményeként csökkenhet, amit okozhatnak a társaság jó hírnevét érintő események, a társaságot érintő szankciók, de akár például a klímaváltozás által előidézett fizikai jellegű kockázatok is.

A fenntarthatósági kockázatok működési kockázatban való megjelenését idézheti elő, és ezáltal az Alap számára veszteséget okozhat, ha az Alapkezelő vagy az általa igénybe vett szolgáltatók nem fordítanak megfelelő figyelmet a környezeti, társadalmi és vállalatirányítási szempontoknak.

Az Alapkezelő az Alapot érintő befektetési döntéseinek meghozatala során figyelembe veszi és megfelelően mérlegeli a befektetéssel kapcsolatos kockázatok között a környezeti, társadalmi és vállalatirányítási aspektusokból eredő fenntarthatósági kockázatokat is. A fenntarthatósági kockázatok befektetési döntésekbe való integrálásának az a célja, hogy azok a lehető leghamarabb felismerhetők legyenek, és az Alap eszközeire gyakorolt hatásuk megfelelően kezelhető és csökkenthető legyen.

Az Alapkezelő az általa alkalmazott kockázatkezelési eljárások során számba veszi és méri a jelen pontban felsorolt, az Alapra vonatkozó valamennyi kockázatot, így ezek között a környezeti, társadalmi és vállalatirányítási szempontokból eredő fenntarthatósági kockázatokat is, amelyek felmérésére kockázati indikátorokat alkalmaz. A kockázati indikátorok kvantitatív és kvalitatív tényezők figyelembevételével mérik fel a fenntarthatósági kockázat egyes aspektusaiból származó kockázatokat. Az Alapkezelő az Alap esetében külső adatszolgáltató által megadott ESG minősítéseket és pontszámokat használ. Az adatszolgáltató széles körű iparági és cégspecifikus adatbázisra támaszkodva meghatározott módon összegzi és minősíti az egyes környezeti, társadalmi és vállalatirányítási szegmenseket, majd ezeket egységes ESG mutatóvá alakítja. Az Alapkezelő a befektetési döntéshozatali folyamatban felhasználja az adatszolgáltató által biztosított mutatókat.

Az Alapkezelő az Alap befektetési döntéshozatali folyamataiba a fenntarthatósági kockázatokat és azok kezelését integrálja így az Alap megfelel az SFDR rendelet 6. cikkének.

Az Alapnak nem célja a környezeti és/vagy társadalmi jellemzők előmozdítása (nem tartozik az SFDR rendelet 8. cikke (1) bekezdésének hatálya alá), illetve nem célja a fenntartható befektetés (nem tartozik az SFDR rendelet 9. cikke (1), (2) vagy (3) bekezdésének hatálya alá).

## **4. A BEFEKTETŐK RÉSZÉRE SZÓLÓ TÁJÉKOZTATÁS ELÉRHETŐSÉGE**

### **4.1 *Annak a helynek a megnevezése, ahol az Alap Tájékoztatója, Kezelési Szabályzata, a Kiemelt Információkat Tartalmazó Dokumentum, a rendszeres tájékoztatás célját szolgáló jelentések, valamint a rendkívüli tájékoztatás célját szolgáló közlemények – ezen belül a befektetők részére történő kifizetésekkel, a Befektetési Jegyek visszaváltásával kapcsolatos információk - hozzáférhetőek***

Az Alap Tájékoztatója és Kezelési Szabályzata, a Kiemelt Információkat Tartalmazó Dokumentum, valamint a rendszeres tájékoztatás célját szolgáló jelentések, a rendkívüli közlemények, illetve az Alap hirdetőanyagai, valamint a Befektetők részére történő kifizetésekkel kapcsolatos információk a közzétételi helyeken, azaz az Alap nevében eljáró Alapkezelő honlapján (<https://www.otpbank.hu/otpalapkezelo/hu/fooldal>), a Vezető

Forgalmazóként eljáró OTP Bank Nyrt. honlapján (<https://www.otpbank.hu>), valamint a Felügyelet által üzemeltetett nyilvános közzétételi felületen, a (<https://kozvetetelek.mnb.hu>) jelennek meg. A Tájékoztató, a Kezelési Szabályzat és a Kiemelt Információkat Tartalmazó Dokumentum nyomtatott formában a befektető kérésére a Forgalmazási Helyeken érhetők el.

#### **4.2 Az adott tárgykörre vonatkozó egyéb információ**

Nem alkalmazandó.

### **5. ADÓZÁSI INFORMÁCIÓK**

Jelen pont az adózással kapcsolatos általános szabályokat foglalja össze, a Tájékoztató elfogadásakor, illetve a Felügyelet általi jóváhagyásakor hatályos adójogszabályok alapján. A Befektető felelőssége az, hogy a tényállás pontos ismeretében a vonatkozó jogszabályok alapján részletesen tájékozódjék. Felhívjuk a figyelmet arra, hogy az adóügyi következmények csak a Befektető egyedi körülményei alapján ítéltetők meg, valamint hogy a jövőben változhatnak.

**Külföldi forgalmazás:** Az Alapkezelő felhívja a Befektetők figyelmét, hogy az adózási jogszabályok részletes áttekintése elengedhetetlen a befektetési döntéseik meghozatalában, valamint hogy külföldi értékesítés esetén az adózási szabályok a magyar szabályoktól eltérőek lehetnek.

#### **5.1 Az Alapra alkalmazandó adózási rendszer befektetők szempontjából releváns elemeinek rövid összefoglalása**

Az Alapot a jogszabályi előírások szerint Magyarországon nem terheli adókötelezettség a keletkező nyeresége után. A külföldi befektetéseken keletkező kamat-, osztalék-, árfolyamnyereség és esetleges egyéb jövedelmek esetén előfordulhat, hogy e jövedelmeket a forrásországban (a jövedelem keletkezésének helyén) adó terheli. A külföldi befektetéseken keletkező jövedelmek adóztatását az adott ország belső jogszabályai és – ha ilyen létezik - az adott ország és Magyarország között fennálló, a kettős adóztatás elkerüléséről szóló egyezmény határozza meg.

##### *A befektetési alap különadója*

Az Alap a vonatkozó jogszabályok szerint különadót köteles fizetni. Az adó alapja a befektetési alapkezelő által kezelt alapok befektetési jegyeinek a negyedév naptári napjain nyilvántartott nettó eszközértékén számított negyedévben összesített érték és a negyedév naptári napjai hányadosaként számított értéke, ide nem értve a kollektív befektetési forma tulajdonában lévő, ezen számlákon nyilvántartott értékpapírok forintban kifejezett fentiek szerinti értékét. Az adó éves mértéke 0,05 százalék. A fizetendő adót a befektetési alapkezelő állapítja meg, szedi be, vallja be és - a megállapított beszedett és beszedni elmulasztott adót - fizeti meg (adóbeszedés). A fizetendő adót negyedévente, a tárgynegyedévet követő hónap 20. napjáig kell megállapítani, és az állami adóhatóság által rendszeresített nyomtatványon kell bevallani be és ugyanezen időpontig kell megfizetni.

#### **5.2 A befektetők részére kifizetett hozamot és árfolyamnyereséget a forrásnál terhelő levonásokra vonatkozó információk**

##### *5.2.1 A belföldi magánszemély adózása*

##### *A Befektetési Jegyből származó kamatijövedelem*

A személyi jövedelemadóról szóló, többször módosított 1995. évi CXVII. törvény („Szja tv.”) 65.§ (1) bekezdés b) pontja alapján kamat jövedelemnek minősül

*„b) a nyilvánosan forgalomba hozott és forgalmazott, a tőkepiacról szóló törvényben ilyenként meghatározott kollektív befektetési értékpapír esetében*

*ba) a kamatra és/vagy hozamra való jogosultság megszerzése szempontjából meghatározott időpontban történő tulajdonban tartás alapján a magánszemélynek kamat és/vagy hozam címén kifizetett (jövőírt) bevétel*

*bb) a beváltáskor, a visszaváltáskor, valamint az átruházáskor [ide nem értve a kollektív befektetési értékpapírnak a tőkepiacról szóló törvény szerinti tőzsdén, valamint bármely EGT-államban, továbbá a Gazdasági Együttműködési és Fejlesztési Szervezet (OECD) tagállamában működő tőzsdén történő átruházását] a magánszemélyt megillető*

*bevételeből - függetlenül attól, hogy az miként oszlik meg nettó árfolyamérték és felhalmozott kamat vagy hozam címén elszámolt tételekre - az árfolyamnyereségre irányadó rendelkezések szerint megállapított rész;”.*

A jogszabályi előírásból következően kamatjövedelemnek minősül a nyilvánosan fogalomba hozott és forgalmazott kollektív befektetési értékpapírra kamat és/vagy hozam címen kifizetett összeg, továbbá a (tőzsdén kívül átruházott) befektetési jegy révén szerzett bevételnek az a része, amely meghaladja az értékpapír megszerzésre fordított értékének és a járulékos költségeknek az összegét.

Az Szja tv. 65. § (6) bekezdés előírásai alapján az (1) bekezdés b) pont ba) alpontjában említett bevételből - ha az az értékpapír megszerzését követően elsőként megszerzett kamat, hozam - levonható az értékpapír megszerzésére fordított kiadás részeként az értékpapír vételárában az értékpapír szerzéséig megfizetett, az értékpapír feltételei szerint meghatározott, kiszámított felhalmozódott kamat, hozam azzal, hogy az így levont összeg az (1) bekezdés b) pont bb) alpontjában említett esetben az értékpapír átruházásakor, beváltásakor, visszaváltásakor az értékpapír megszerzésére fordított értéknek nem vehető figyelembe.

#### A Befektetési Jegyből származó kamatjövedelmet terhelő adókötelezettség

A kamatjövedelmet terhelő adókötelezettséget az Szja tv. 65. § (2) bekezdése szabályozza az alábbiak szerint:

„ A kamatjövedelem után az adót - amennyiben a kamatjövedelem

a) kifizetőtől [ebben az esetben kifizetőnek minősül a kamatjövedelmet kifizető/juttató hitelintézet, befektetési szolgáltató is] származik - a megszerzés időpontjára a kifizető állapítja meg, vonja le, fizeti meg és vallja be; azzal, hogy a befektetési jegy beváltásakor, a visszaváltáskor, valamint átruházáskor a magánszemély bevallásában vagy önellenőrzéssel érvényesítheti az értékpapír megszerzésére fordított értéknek és az értékpapírhoz kapcsolódó járulékos költségeknek azt a részét, amelyet a kifizető a jövedelem megállapításánál nem vett figyelembe,

aa) a kifizető által kiadott olyan igazolás alapján, amelyen a kifizető a magánszemély kérelmére feltünteti, hogy azt az említett célból adta ki,

ab) feltéve, hogy a magánszemély a kamatjövedelmet és a levont adót az aa) pont szerinti igazolás alapján bevallja (bevallotta),

b) nem kifizetőtől származik – a magánszemély bevallásában állapítja meg, és a bevallás benyújtására előírt határidőig fizeti meg.

A kifizető az aa) pontban említett igazolás tartalmáról az adóévet követő év január 31-éig adatot szolgáltat az adóhatóság részére.

Az Szja tv. 65. § (2) bekezdése szerint az Szja-t a kifizetőnek kell levonni, megfizetni és bevallani. Az értékpapír megszerzésére fordított értéknek és az értékpapírhoz kapcsolódó járulékos költségeknek azt a részét, amelyet a kifizető a jövedelem megállapításánál nem vett figyelembe, a magánszemély – a kifizető által ilyen céllal kiadott igazolása alapján, amelyről a kifizető adatszolgáltatást teljesít az adóhatóság felé – önadózás keretében is megállapíthatja

Kollektív befektetési értékpapír visszaváltáskor, átruházáskor a természetes személyt szociális hozzájárulási adó fizetési kötelezettség terheli a kamatjövedelmet terhelő személyi jövedelemadó alapjaként figyelembe vett összege alapján.

A szociális hozzájárulási adóról szóló 2018. évi LII. törvény 2024. augusztus 1-től hatályos előírásai alapján- a hatályon kívül helyezett 205/2023. (V.31.) Korm. rendelet előírásaival összhangban - a kollektív befektetési értékpapír visszaváltáskor, átruházáskor a természetes személy által megszerzett és személyi jövedelemadó alapjaként figyelembe vett kamatjövedelmet (ide nem értve az ingatlanalap befektetési jegyből származó kamatjövedelmet) 13 %-os mértékű szociális hozzájárulási adó fizetési kötelezettség is terheli, amely – a kamatadóval összhangban – a kifizetés során a kifizető által kerül megállapításra, levonásra és megfizetésre az állami adóhatóság részére.

Személyi jövedelemadó szempontjából nem minősül kamatjövedelemnek a tartós befektetési szerződés keretében, illetve a nyugdíj-előtakarékossági számlán nyilvántartott állomány tekintetében szerzett jövedelem, továbbá a kollektív befektetési értékpapírnak a tőkepiacról szóló törvény szerinti tőzsdén, valamint bármely EGT-államban, OECD tagállamban működő tőzsdén történő átruházásából származó jövedelem.

#### Kamatjövedelemtől eltérő jogcímen szerorzhető jövedelmek

A hatályos Szja tv. alapján lehetőség van olyan konstrukciók keretei között nyilvántartani befektetési jegyeket, amelyeken adómentektarítás érhető el. Ilyen a tartós befektetésből származó jövedelem – ahol a konstrukció adómentességet biztosít az ötéves lekötési időszak utolsó napjára, míg a hároméves lekötési időszak utolsó napjára 10% mértékű (kedvezményes) adókulcsot, – valamint a nyugdíj-előtakarékossági számla, amely meghatározott

feltételek esetén a nyugdíj-előtakarékosági támogatás lehetőségét nyújtja, valamint adómentes nyugdíjjellegű kifizetést nyugdíjra való jogosultság és a szerződéskövetés évét követő 10. vagy azt követő adóévben történő szerződés megszüntetése esetére. A feltételek nem teljesítése esetén a keletkezett jövedelmet az Szja tv. szerint adókötelezettség terheli.

Tartós befektetési szerződés esetében nem minősül a lekötési időszak megszakításának a lekötési nyilvántartásban szereplő értékpapír átalakítása (kicserélése), ha az átalakított (kicserélt) értékpapír vagy - ha a magánszemély az átalakított (kicserélt) értékpapír helyett az értékpapírt kibocsátó szervezettől az őt megillető vagyonyhányadra tart igényt - az értékpapír helyett kapott pénzösszeg legkésőbb az értékpapír átalakítását, a pénzösszeg kifizetését követő 15 napon belül a lekötési nyilvántartásba kerül.

Nyugdíj-előtakarékosági szerződés esetében akkor jogfolytonos az értékpapír átalakítása – vagyis nem kapcsolódnak hozzá a nyugdíj-szolgáltatásnak nem minősülő kifizetéshez kapcsolódó jogkövetkezmények (adóköteles egyéb jövedelem megállapítása és a nyugdíj-előtakarékosági támogatás visszafizetésének kötelezettsége) –, ha az átalakításban, átalakulásban közreműködő befektetési szolgáltató a kicserélt értékpapírt az ügyletben meghatározott időpontig a magánszemély nyugdíj-előtakarékosági értékpapírszámlájára áthelyezte a jogutód értékpapírokat.

### *5.2.2 A külföldi magánszemély befektetők adózása*

A külföldi magánszemély adókötelezettsége a magánszemély adóügyi illetősége szerinti ország belső jogszabályai szerint, valamint az érintett ország és Magyarország között esetlegesen fennálló kettős adóztatást elkerüléséről szóló egyezmény (továbbiakban: nemzetközi egyezmény) figyelembe vételével határozható meg abban az esetben, ha a magánszemély a külföldi adóügyi illetőségét igazolja és nyilatkozik arról, hogy a kifizetés tekintetében haszonhúzóknak minősül-e.

A külföldi illetőségű személy felelőssége biztosítani (az Alap rendelkezésére bocsátani) az adóügyi illetősége szerinti ország szabályainak alkalmazáshoz szükséges igazolás(oka)t (így a külföldi adóhatóság - az adómentességhez való jogosultság igazolására a nemzetközi szervezet - által kiállított angol nyelvű illetőségigazolást, annak magyar nyelvű szakfordítását, vagy ezek egyikéről készült másolatot, valamint nemzetközi egyezmény előírása alapján szükség esetén haszonhúzó nyilatkozatot).

Ha a külföldi illetőségű magánszemélytől levont adó mértéke magasabb, mint a nemzetközi egyezmény alapján alkalmazandó adómérték, akkor a levont adó és az nemzetközi egyezmény szerinti adó különbözetének visszaigénylésére a NAV Kiemelt Adó és Vám Főigazgatóságánál van lehetősége a külföldi magánszemélynek a levont adóról kiadott igazolás, valamint az nemzetközi egyezmény alkalmazásához szükséges iratoknak (a külföldi adóhatóság - az adómentességhez való jogosultság igazolására a nemzetközi szervezet - által kiállított angol nyelvű illetőségigazolást, annak magyar nyelvű szakfordítása, vagy ezek egyikéről készült másolat és – szükség szerint – haszonhúzó nyilatkozat) a bemutatásával.

### *5.2.3 A belföldi intézményi befektetők adózása*

A társasági adóról és az osztalékadóról szóló többször módosított 1996. évi LXXXI. törvény hatálya alá tartozó adóalanyok esetén a befektetési jegy adás-vételéből származó árfolyamnyereség/-veszteség az adóalapot növeli/csökkenti.

### *5.2.4 A külföldi intézményi befektetők adózása*

A külföldi intézményi befektetők adókötelezettsége a befektető székhelye szerinti ország belső jogszabályai, valamint az érintett ország és Magyarország között esetlegesen fennálló kettős adóztatást elkerüléséről szóló egyezmény figyelembevételével határozható meg.

## **II. A forgalomba hozatallal kapcsolatos információk**

### **6. A BEFEKTETÉSI JEGYEK FORGALOMBA HOZATALA**

Nem alkalmazandó.

### III. A közreműködő szervezetekre vonatkozó részletes információk

#### 7. AZ ALAPKEZELŐRE VONATKOZÓ INFORMÁCIÓK

##### 7.1 Az Alapkezelő neve, cégformája

Az Alap Alapkezelője az OTP Alapkezelő Zrt., a cégforma: zártkörűen működő részvénytársaság.

##### 7.2 Az Alapkezelő székhelye

Az Alapkezelő bejegyzett székhelye: 1026 Budapest, Riadó u. 1-3., Magyarország

##### 7.3 Az Alapkezelő cégjegyzékszám

Az Alapkezelőt a Fővárosi Törvényszék Cégbírósága a Cg. 01-10-043959 szám alatt tartja nyilván.

##### 7.4 Az Alapkezelő alapításának dátuma

Az Alapkezelő az OTP Befektetési Alapkezelő Kft. átalakulásával jött létre 1998. szeptember 18-án, határozatlan időre.

##### 7.5 Az Alapkezelő által kezelt egyéb befektetési alapok

Az Alapkezelő által kezelt befektetési alapok felsorolása a 3. sz. mellékletben található.

##### 7.6 Az Alapkezelő által kezelt egyéb vagyon nagysága

Az Alapkezelő által kezelt vagyon nagysága 2023.12.31-én: 3.086 milliárd Ft.

##### 7.7 Az Alapkezelő munkaszervezetének operatív vezetését ellátó, ügyvezető és felügyelő szerveinek tagjai és beosztásuk, azon társaságon kívüli főbb tevékenységeik megjelölése mellett, ahol ezek az adott társaságra nézve jelentőséggel bírnak

Az Alapkezelő ügyvezető szerve az igazgatóság, melynek tagjai az alábbi személyek:

Bánfi Attila, az igazgatóság elnöke,  
Éder György István, vezérigazgató  
Bakk Ferenc Csaba, tanácsadó/portfólió menedzser,  
Turner Tibor, általános vezérigazgató-helyettes.

Bánfi Attila az igazgatóság elnökének tisztségét megbízási jogviszony keretében tölti be. Éder György István, mint az Alapkezelő vezérigazgatója az Alapkezelő munkaszervezetének vezetője, az Alapkezelő teljes tevékenységét irányító személy. Bakk Ferenc Csaba és Turner Tibor az Alapkezelő munkaszervezetének is tagjai, s ekként – vezető tisztségviselői megbízatásuk ellátásán felül – az Alapkezelővel fennálló munkaviszonyuk keretében az Alapkezelő munkaszervezetének különböző (a fenti felsorolásban a nevük mellett feltüntetett) munka- és felelősségi körrel rendelkező munkatársai is egyben.

A vezető tisztségviselők által más társaságokban betöltött tisztségek:

Bánfi Attila: Ügyvezető Igazgató az OTP Bank Nyrt. társaságban, a Felügyelőbizottság elnöke az OTP Invest DZU társaságnál (Szerbia), Igazgatósági tag OTP banka Srbija társaságnál (Szerbia) és Igazgatósági tag a Budapesti Értéktőzsde Nyrt.-ben,  
Éder György István: FB elnök a DSK Asset Management AD társaságban (Bulgária)  
Turner Tibor: FB tag az OTP Invest DZU társaságban (Szerbia) és FB tag az OTP invest d.o.o. társaságban (Horvátország)

A DSK Asset Management AD, az OTP Invest DZU és az OTP invest d.o.o. olyan külföldi alapkezelő társaság, melyben az Alapkezelő tulajdoni részesedéssel rendelkezik.

A Felügyelő Bizottság tagjai:

Takács Domokos (Elnök, OTP Bank Nyrt. - Nemzetközi Retail ügyvezető igazgató), Vági László, dr. Ádámosi György

#### **7.8 Az Alapkezelő jegyzett tőkéjének összege**

Az Alapkezelő jegyzett tőkéje 2023.12.31-én: 900 millió Ft, amely teljes egészében befizetésre került.

#### **7.9 Az Alapkezelő saját tőkéjének nagysága**

Az Alapkezelő saját tőkéje 2023.12.31-én 29.005,936 millió Ft-ot tett ki.

#### **7.10 Az Alapkezelő alkalmazottainak száma**

Az Alapkezelő 2023. 12. 31-én 61 fő főállású munkatársat foglalkoztat.

#### **7.11 Azon tevékenységek és feladatok megjelölése, amelyekre az Alapkezelő harmadik személyt vehet igénybe**

Az Alapkezelő tevékenységének hatékonyabb ellátása érdekében feladatának ellátására harmadik személyt vehet igénybe.

Az Alapkezelő harmadik személyt vesz igénybe a Kbtv. 7. § (2) bekezdés a) aa) pont szerinti feladathoz [könyvviteli és jogi feladatok ellátása], valamint az informatikai feladatok ellátásához. Ez utóbbiak azonban nem minősülnek kiszervezésnek, figyelemmel a Kbtv. 41. § (11) bekezdés b) pontjára, mely szerint nem minősülnek kiszervezésnek a befektetési alapkezeléshez szorosan nem kapcsolódó tevékenységek, így különösen jogi tanácsadás, adószakértői, adótanácsadói tevékenység, kézbesítés, számítástechnikai rendszerfejlesztés, számítástechnikai üzemeltetés és karbantartás, az alkalmazottak képzése és továbbképzése, a számlázás, bérszámfejtés és könyvelés.

#### **7.12 A befektetéskezelésre igénybe vett vállalkozások megjelölése**

Az Alapkezelő jelenleg nem vesz igénybe harmadik személyt a Kbtv. 7. § (1) bekezdés a) pontja szerinti tevékenysége [befektetéskezelés (a befektetési politika végrehajtásával kapcsolatos befektetési, stratégiai és eszközallokációs döntések meghozatala és végrehajtása)] végzéséhez.

### **8. A LETÉTKEZELŐRE VONATKOZÓ INFORMÁCIÓK**

#### **8.1 A letétkezelő neve, cégformája**

Az Alap letétkezelője az UniCredit Bank Hungary Zrt.

Cégformája: zártkörűen működő részvénytársaság

#### **8.2 A letétkezelő székhelye**

Az UniCredit Bank Hungary Zrt. székhelye: 1054 Budapest, Szabadság tér 5-6.

#### **8.3 A letétkezelő cégjegyzékszáma**

A társaságot a Fővárosi Bíróság, mint Cégbíróság (jelenleg Fővárosi Törvényszék Cégbírósága) 01 10 041348 szám alatt jegyezte be.

#### **8.4 A letétkezelő fő tevékenysége**

Az UniCredit Bank Hungary Zrt. teljeskörű banki szolgáltatásokat nyújtó hitelintézet.

#### **8.5 A letétkezelő tevékenységi köre**

Az UniCredit Bank Hungary Zrt. tevékenységi köre az alábbi:

TEÁOR szám:

64.19.'08. Egyéb monetáris közvetítés

64.91.'08. Pénzügyi lízing

64.99.'08. Mással nem sorolt egyéb pénzügyi közvetítés

66.12.'08. Értékpapír-, árutőzsdei ügynöki tevékenység



66.19. '08. *Egyéb pénzügyi kiegészítő tevékenység*  
66.22. '08. *Biztosítási ügynöki, brókeri tevékenység*  
66.29. '08. *Biztosítás, nyugdíjalap egyéb kiegészítő tevékenysége*  
64.92. '08. *Egyéb hitelnyújtás*

#### **8.6 A letétkezelő alapításának időpontja**

Az UniCredit Bank Hungary Zrt alapításának éve: 1990.01.23.

#### **8.7 A letétkezelő jegyzett tőkéje**

UniCredit Bank Hungary Zrt jegyzett tőkéje 2023. 12.31-én 24.118 millió Ft.

#### **8.8 A letétkezelő utolsó független könyvvizsgálói jelentéssel ellátott számviteli beszámolója szerinti saját tőkéje**

Az UniCredit Bank Hungary Zrt konszolidált saját tőkéje 2023.12.31-én: 478.556 millió Ft.

#### **8.9 Alkalmazotti létszám**

Az UniCredit Bank Hungary Zrt összes foglalkoztatottainak száma 2023.12.31-én 1784 fő volt.

### **9. A KÖNYVVIZSGÁLÓRA VONATKOZÓ INFORMÁCIÓK**

#### **9.1 A könyvvizsgáló társaság neve, cégformája**

Az Alap könyvvizsgálója a Ernst & Young Könyvvizsgáló Korlátolt Felelősségű Társaság (cégjegyzékszám: Fővárosi Bíróság Cégbírósága 01-09-267553).

A könyvvizsgálatért felelős személy: Bertalan Zsuzsanna

A könyvvizsgálatért felelős személy nyilatkozott arról, hogy megfelel a hatályos jogszabályokban előírt követelményeknek, rendelkezik a szükséges pénzügyi szakértelemmel és gyakorlattal, valamint megfelelő felelősségbiztosítással.

#### **9.2 A könyvvizsgáló társaság székhelye**

1132 Budapest, Váci út 20.

#### **9.3 A könyvvizsgáló társaság kamarai nyilvántartási száma**

MKVK nyilvántartási szám: 001165. A könyvvizsgálatért felelős személy MKVK tagsági igazolvány száma:005611

#### **9.4 Természetes személy könyvvizsgáló neve**

Nem alkalmazandó.

#### **9.5 Természetes személy könyvvizsgáló címe**

Nem alkalmazandó.

#### **9.6 Természetes személy könyvvizsgáló kamarai nyilvántartási száma**

Nem alkalmazandó

#### **9.7 Figyelmeztetés arra, hogy zártkörű befektetési alap éves és féléves jelentésében közölt számviteli információkat nem kell könyvvizsgálóval felülvizsgáltatni**

Nem alkalmazandó.

**10. TANÁCSADÓKKAL KAPCSOLATOS INFORMÁCIÓK, AMELYEK DÍJAZÁSA AZ ALAP ESZKÖZEIBŐL TÖRTÉNIK**

Nem alkalmazandó.

**11. A FORGALMAZÓRA VONATKOZÓ INFORMÁCIÓK**

**11.1 Az Alap Forgalmazójának neve, cégformája**

Az Alap Vezető Forgalmazója az OTP Bank Nyrt. Cégformája: nyilvánosan működő részvénytársaság.

**11.2 A Vezető Forgalmazó székhelye**

Az OTP Bank Nyrt. székhelye: 1051 Budapest, Nádor u. 16.

**11.3 A Vezető Forgalmazó cégjegyzékszám**

A társaságot a Fővárosi Bíróság, mint Cégbíróság (jelenleg Fővárosi Törvényszék Cégbírósága) 01-10-041585 szám alatt jegyezte be.

**11.4 A Vezető Forgalmazó tevékenységi köre**

Az OTP Bank Nyrt. tevékenységi köre az alábbi:

TEÁOR szám:

- 6419'08 Egyéb monetáris tevékenység
- 6619'08 Egyéb pénzügyi kiegészítő tevékenység
- 6499'08 M.n.s. egyéb pénzügyi közvetítés
- 6612'08 Értékpapír-, árutőzsdei ügynöki tevékenység
- 6920 '08 Számviteli, könyvvizsgálói, adószakértői tevékenység
- 6820 '08 Saját tulajdonú, bérelt ingatlan bérbeadása, üzemeltetése
- 6622 '08 Biztosítási ügynöki, brókeri tevékenység
- 6630 '08 Alapkezelés
- 8559 '08 M.n.s. egyéb oktatás
- 5520 '08 Üdülési, egyéb átmeneti szálláshely-szolgáltatás
- 5210 '08 Raktározás, tárolás
- 1723 '08 Irodai papíráru gyártása
- 1812 '08 Nyomás (kivéve: napilap)
- 1813 '08 Nyomdai előkészítő tevékenység
- 1814 '08 Könyvkötés, kapcsolódó szolgáltatás
- 1820 '08 Egyéb sokszorosítás
- 4941 '08 Közúti áruszállítás
- 4942 '08 Költöztetés
- 5221 '08 Szárazföldi szállítást kiegészítő szolgáltatás
- 5224 '08 Rakománykezelés
- 5229 '08 Egyéb szállítást kiegészítő szolgáltatás
- 5320 '08 Egyéb postai, futárpostai tevékenység
- 5811 '08 Könyvkiadás
- 5812 '08 Címtárak, levelezőjegyzékek kiadása
- 5814 '08 Folyóirat, időszaki kiadvány kiadása
- 5819 '08 Egyéb kiadói tevékenység
- 6202 '08 Információ-technológiai szaktanácsadás
- 6203 '08 Számítógép-üzemeltetés
- 6209 '08 Egyéb információ-technológiai szolgáltatás
- 6311 '08 Adatfeldolgozás, web-hozsting szolgáltatás
- 7490 '08 M.n.s. egyéb szakmai, tudományos, műszaki tevékenység
- 8020 '08 Biztonsági rendszer szolgáltatás
- 8292 '08 Csomagolás
- 9511 '08 Számítógép, -periféria javítása

### **11.5 A Vezető Forgalmazó alapításának időpontja**

Az OTP Bank Nyrt. az 1949-ben megalapított Országos Takarékpénztár jogutódjaként, 1990. december 31-én alakult meg.

### **11.6 A Vezető Forgalmazó jegyzett tőkéje**

Az OTP Bank Nyrt. alaptőkéje 28.000.001.000,-Ft.

### **11.7 A Vezető Forgalmazó utolsó független könyvvizsgálói jelentéssel ellátott számviteli beszámolója szerinti saját tőkéje**

Az OTP Bank Nyrt. konszolidált saját tőkéje 2023.12.31-én: 4.094.793 millió Ft.

### **11.8 A befektetőkre, illetve képviselőkre vonatkozó, a forgalmazó által felvett adatoknak az Alapkezelő felé történő továbbításának lehetősége**

A Kbfvtv. 106. § (1) bekezdésének értelmében, amennyiben ezt a Tájékoztató vagy a Kezelési Szabályzat lehetővé teszi és az Alapkezelő és a Vezető Forgalmazó arról megállapodik, a Vezető Forgalmazó tájékoztatja az Alapkezelőt a befektetők és képviselőik Vezető Forgalmazó által felvett adatairól. Az ilyen adattovábbítás, melyet jelen Tájékoztató e rendelkezéssel lehetővé tesz, nem minősül a Tpt. szerinti értékpapírtitok vagy az üzleti titok megsértésének. Az Alapkezelő a részére átadásra kerülő adatokat kizárólag az értékpapírtitokra vonatkozó rendelkezések keretében, a befektetési alapkezelési tevékenységéhez szükséges célra, különösen a befektetők tájékoztatása, az Alapkezelő vagy az Alap kereskedelmi kommunikációja céljára használhatja fel.

### **11.9 Az Alap Társforgalmazói**

UniCredit Bank Hungary Zrt.

DSK Bank AD - az Alap passzportálását követően kezdődik a Befektetési Jegyek folyamatos forgalmazása-

OTP banka d.d. (OTP Bank Croatia) - az Alap passzportálását követően kezdődik a Befektetési Jegyek folyamatos forgalmazása-

OTP banka d.d. (OTP Bank Slovenia) - az Alap passzportálását követően kezdődik a Befektetési Jegyek folyamatos forgalmazása-

## **12. AZ INGATLANÉRTÉKELŐRE VONATKOZÓ INFORMÁCIÓK**

Nem alkalmazandó.

## **13. AZ ADOTT TÁRGYKÖRRE VONATKOZÓ EGYÉB INFORMÁCIÓK**

Az Alapkezelő telefonszáma: 412-8300, fax: 412-8399, e-mail: [levelek@otpalap.hu](mailto:levelek@otpalap.hu)

## **14. NYILATKOZAT**

Az OTP Alapkezelő Zrt. (székhelye: 1026 Budapest, Riadó u. 1-3., cégjegyzékszám: 01-10-043959, nyilvántartja a Fővárosi Törvényszék Cégbírósága), mint a Befektetési Jegyeket kibocsátó OTP Nyugat-Európai Részvény Alap képviseletében eljáró Alapkezelő és az OTP Bank Nyrt. (székhelye: 1051 Budapest, Nádor utca 16. cégjegyzékszám: 01-10-041585, nyilvántartja a Fővárosi Törvényszék Cégbírósága), mint Vezető Forgalmazó kijelentik, hogy jelen Tájékoztató a valóságnak megfelelő adatokat és állításokat tartalmaz és nem hallgat el olyan tényeket és információkat, amelyek az értékpapír, valamint a Kibocsátó helyzetének megítélésére szempontjából jelentőséggel bírnak. A Befektetési Jegy tulajdonosával szemben a Tájékoztató félrevezető tartalmával és az információ elhallgatásával okozott kár megtérítéséért a Kibocsátó és a Vezető Forgalmazó egyetemlegesen felel.

Budapest, 2025. március 03.

.....  
Szarka Gergely Balázs Gergely Krisztina  
OTP Alapkezelő Zrt.  
az OTP Alapkezelő Zrt. és az OTP Nyugat-Európai  
Részvény Alap mint Kibocsátó képviselőjében  
eljárva

.....  
Máriás Endre Fabriczki Rita  
OTP Bank Nyrt.  
az OTP Nyugat-Európai Részvény Alap Vezető  
Forgalmazójának képviselőjében eljárva

ELEKTRONIKUSAN ALÁÍRT IRAT

---

## **KEZELÉSI SZABÁLYZAT**

### **I. Az Alapra vonatkozó alapinformációk**

#### ***I. AZ ALAP ALAPADATAI***

##### ***1.1 Az Alap neve***

OTP Nyugat-Európai Részvény Alap

Külföldi forgalmazás során használt név: OTP Western-European Equity Fund

##### ***1.2 Az Alap rövid neve***

OTP Nyugat-Európai Alap

Külföldi forgalmazás során használt rövid név: OTP Western-European Fund

##### ***1.3 Az Alap székhelye***

1026 Budapest, Riadó u. 1-3.

##### ***1.4 Az Alap nyilvántartásba vételének időpontja, nyilvántartási száma***

Az Alap nyilvántartásba vételének időpontja: 2021. december 29., a nyilvántartásbavételt elrendelő Felügyeleti határozat száma: H-KE-III/805/2021., lajstromszám: 1111-849.

##### ***1.5 Az Alapkezelő neve***

Az Alap Alapkezelője az OTP Alapkezelő Zrt.

##### ***1.6 A Letétkezelő neve***

Az Alap Letétkezelője az UniCredit Bank Hungary Zrt.

##### ***1.7 A Forgalmazó neve***

###### ***1.7.1 Vezető Forgalmazó***

OTP Bank Nyrt.

###### ***1.7.2 Társforgalmazók:***

UniCredit Bank Hungary Zrt.

DSK Bank AD - az Alap passzportálását követően kezdődik a Befektetési Jegyek folyamatos forgalmazása-

OTP banka d.d. (OTP Bank Croatia) - az Alap passzportálását követően kezdődik a Befektetési Jegyek folyamatos forgalmazása-

OTP banka d.d. (OTP Bank Slovenia) - az Alap passzportálását követően kezdődik a Befektetési Jegyek folyamatos forgalmazása-

##### ***1.8 Az Alap működési formája, a lehetséges befektetők köre***

Az Alap a működési formája szerint: nyilvános alap.

Az Alap által kibocsátott „A” és „B” sorozatú Befektetési Jegyeket Magyarországon devizabelföldi és – amerikai személyek kivételével - devizakülföldi természetes és jogi személyek vásárolhatják meg, amennyiben eleget tesznek a forgalombahozatali feltételekben meghatározott szabályoknak.

Az „A”, és „B” sorozatú Befektetési Jegyek a lehetséges befektetők köre alapján, - a Kbtv. 67. § (1) bekezdés b) pont fogalomrendszerében - lakossági befektetőknek forgalomba hozott befektetési jegyekként határozhatók meg, ez

azonban nem értelmezhető a befektetői körre vonatkozóan meghatározott korlátként, azaz az „A”, és „B” sorozatú Befektetési Jegyeket mind lakossági, mind szakmai befektetők megvásárolhatják.

Az „I” sorozatú Befektetési Jegyek elsődleges forgalmazás során történő megvásárlására kizárólag Szakmai Befektetők jogosultak.

### **1.9 Az Alap fajtája**

Nyíltvégű

### **1.10 Az Alap futamideje**

Határozatlan

### **1.11 Az Alap harmonizációja**

A Felügyelet által engedélyezett, ÁÉKBV-irányelv alapján harmonizált befektetési alap.

### **1.12 Az Alap által kibocsátott sorozatok száma, jelölése, annak feltüntetése, hogy az egyes sorozatok milyen jellemzőkben térnek el egymástól**

Az Alap által kibocsátott sorozatok száma három, jelölésük „A”, „B” és „I” sorozat. Az „A” sorozatba tartozó Befektetési Jegyek Kibocsátási és Elszámolási Pénzneme magyar forint, névértéke 1 forint. A „B”, és „I” sorozatú Befektetési Jegyek Kibocsátási Pénzneme euró, névértéke 1 euró.

A különböző Befektetési Jegy sorozatok eltérnek egymástól:

- az elsődleges forgalmazás során vásárlásra jogosultak köre tekintetében:  
Az „A” és „B” sorozatú Befektetési Jegyek befektetői körére vonatkozóan nincs korlátozás, azt mindazok megvásárolhatják, amelyek/akik a forgalmazás helye szerinti joghatóság szabályai szerint jogalanyisággal rendelkeznek és eleget tesznek a forgalmazási feltételekben meghatározott szabályoknak. Magyarországon a Befektetési Jegyeket devizabelföldi és – amerikai személyek kivételével - devizakülföldi természetes és jogi személyek, valamint jogi személyiség nélküli gazdasági társaságok vásárolhatják meg.  
Az „I” sorozatú Befektetési Jegyek forgalomképessége korlátozott, azokat kizárólag az Alapkezelő által megkeresett Szakmai Befektetők vásárolhatják meg.
- a felszámított díjak és jutalékok mértéke szerint:  
A különböző sorozatok eltérnek egymástól az Alap által az Alapkezelőnek fizetett alapkezelési díj tekintetében, illetve a folyamatos forgalmazás során felszámított vételi, és visszaváltási jutalékok tekintetében.

### **1.13 A befektetési alap jogszabály szerinti elsődleges eszközkategória típusa**

Értékpapír alap.

### **1.14 Az Alapra vonatkozó tőke-, vagy hozamgarancia, illetve tőke vagy hozamvédelem**

Nem alkalmazandó.

## **2. AZ ALAPRA VONATKOZÓ EGYÉB ALAPINFORMÁCIÓK**

**Külföldi forgalmazás:** Az Alap Befektetési Jegyei az Alap passzportálását, illetve a forgalmazás engedélyezését követően külföldön (más EGT-államban, illetve harmadik országban) is elérhetővé válnak. A külföldi forgalmazásra vonatkozó speciális feltételeket jelen Kezelési Szabályzat a megfelelő pontokban kiemelve tartalmazza.

## **3. AZ ALAPKEZELÉSRE, TOVÁBBÁ A BEFEKTETÉSI JEGYEK FORGALOMBA HOZATALÁRA ÉS FORGALMAZÁSÁRA VONATKOZÓ, VALAMINT AZ ALAP ÉS A BEFEKTETŐ KÖZÖTTI JOGVISZONYT SZABÁLYOZÓ JOGSZABÁLYOK FELSOROLÁSA**

Az Alapra, az Alapkezelőre, a Letétkezelőre, a Vezető Forgalmazóra és minden további, a Tájékoztatóban és a Kezelési Szabályzatban közreműködő szervezetként megjelölt személyre és e személyeknek az Alaphoz vagy az Alapkezelőhöz fűződő jogviszonyára alkalmazandó jog a magyar jog (beleértve a közvetlenül alkalmazandó uniós jogi aktusokat).

A befektetési alapkezelésre, továbbá a befektetési jegyek forgalomba hozatalára és forgalmazására vonatkozó, valamint az alap és a befektető közötti jogviszonyt szabályozó speciális jogszabályok az alábbiak, melyek közül

(a) a befektetési alapkezelésre, a befektetési alap és a befektetési alapkezelő működésére, az alap és a befektető közötti jogviszonyra

- a kollektív befektetési formákról és kezelőikről, valamint egyes pénzügyi tárgyú törvények módosításáról 2014. évi XVI. törvény („Kbftv.”),
  - az ÁÉKBV-alapkezelőre vonatkozó szervezeti, összeférhetetlenségi, üzletviteli és kockázatkezelési követelményekről szóló 79/2014. (III. 14.) Kormányrendelet,
  - a kollektív befektetési formák befektetési és hitelfelvételi szabályairól szóló 78/2014. (III. 14.) Kormányrendelet,
  - a tőkepiacról szóló 2001. évi CXX. törvény („Tpt.”),
  - a befektetési vállalkozásokról és az árutőzsdei szolgáltatókról, valamint az általuk végezhető tevékenységek szabályairól szóló 2007. évi CXXXVIII. törvény („Bsz.”)
  - a szociális hozzájárulási adóról szóló 2018. évi LII. törvény
- vonatkozik;

(b) a befektetési jegyek forgalomba hozatalára és forgalmazására pedig

- a kollektív befektetési formákról és kezelőikről, valamint egyes pénzügyi tárgyú törvények módosításáról 2014. évi XVI. törvény („Kbftv.”),
- tőkepiacról szóló 2001. évi CXX. törvény („Tpt.”),
- a befektetési vállalkozásokról és az árutőzsdei szolgáltatókról, valamint az általuk végezhető tevékenységek szabályairól szóló 2007. évi CXXXVIII. törvény („Bsz.”)

vonatkozik.

A fent felsoroltakon felül alkalmazandóak még a felsorolt jogszabályokban foglalt utalószabályok folytán alkalmazandó jogszabályok, valamint az azokban foglalt felhatalmazó rendelkezések alapján kiadott, a jogforrási hierarchia alacsonyabb szintjén fekvő jogszabályok.

Ez utóbbiak közül – a befektetési jegy forgalomba hozatala és forgalmazása körében – kiemelendő a dematerializált értékpapír előállításának és továbbításának módjáról és biztonsági szabályairól, valamint az értékpapírszámla, központi értékpapírszámla és az ügyfélszámla megnyitásának és vezetésének szabályairól szóló 284/2001. (XII. 26.) Korm. rendelet.

A befektetési alap és a befektetési alapkezelő felügyelete a Magyar Nemzeti Bank alá tartozik, melynek jogállását, feladatait és eljárásait, szervezetét és gazdálkodását a Magyar Nemzeti Bankról szóló 2013. évi CXXXIX. törvény határozza meg.

A felügyeleti díj megfizetésének, kiszámításának módjáról és feltételeiről szóló 3/2023. (I.19.) MNB rendelet tartalma – a befektetési alapot is terhelő felügyeleti díjra vonatkozó szabályokon keresztül - szintén érinti e körben a befektetési alap működését.

Az értékpapírokra vonatkozó általános szabályozást a Polgári Törvénykönyvről szóló 2013. évi V. törvény („Ptk.”) tartalmazza.

Az alkalmazandó jogszabályok közé tartoznak továbbá az alábbi rendeletek:

Az Európai Parlament és a Tanács (EU) 2015/2365 rendelete (2015. november 25.) az értékpapír-finanszírozási ügyletek és az újrafelhasználás átláthatóságáról, valamint a 648/2012/EU rendelet módosításáról,

Az Európai Parlament és a Tanács (EU) 2019/2088 Rendelete (2019. november 27.) a pénzügyi szolgáltatási ágazatban a fenntarthatósággal kapcsolatos közzétételekről,

Az Európai Parlament és a Tanács (EU) 2020/852 Rendelete (2020. június 18.) a fenntartható befektetések előmozdítását célzó keret létrehozásáról, valamint az (EU) 2019/2088 rendelet módosításáról.

A hivatkozott jogszabályok szövege elektronikusan elérhető egyebek között az alábbi címen:

<https://www.mnb.hu/felugyelet/szabalyozas/jogszabalyok>

A magyarországi jogszabályok teljes és hatályos szövege megtalálható az alábbi webhelyen: Jogszabálykereső (Magyarország.hu)

#### **4. A BEFEKTETÉS LEGFONTOSABB JOGI KÖVETKEZMÉNYEINEK LEÍRÁSA, BELEÉRTVE A JOGHATÓSÁGRA, AZ ALKALMAZANDÓ JOGRA VONATKOZÓ INFORMÁCIÓKAT**

A befektetők jogait részletesen a Kezelési Szabályzat 10. pontja tartalmazza.

A Befektetési Jegyek megszerzésével a befektető elfogadja, hogy az Alap és a befektető között létrejövő jogviszonyra a magyar jog szabályai – és azon keresztül a Magyarországon közvetlenül alkalmazandó európai uniós jogi aktusokban foglalt rendelkezések – az irányadók. Az Alap és a befektető között létrejövő jogviszonyra vagy az azokból fakadóan felmerülő bármely vita, jogvita, értelmezési kérdés esetére a Felek alávetik magukat a magyar jog mindenkor hatályos hatásköri és illetékességi szabályai szerinti magyarországi székhelyű rendes bíróság illetékességének.

A magyar bíróság által hozott ítéletek külföldi elismerésére és végrehajtására a hatályos magyar jogszabályok és vonatkozó európai uniós jogi aktusok – így különösen az Európai Parlament és a Tanács a polgári és kereskedelmi ügyekben a joghatóságról, valamint a határozatok elismeréséről és végrehajtásáról szóló, 1215/2012/EU rendelete (2012. december 12.) szabályai az irányadók.

## **II. A Befektetési Jegyre vonatkozó információk (sorozatonként)**

#### **5. A BEFEKTETÉSI JEGYEK ISIN AZONOSÍTÓJA**

Az Alap három Befektetési Jegy sorozatot bocsát ki dematerializált formában. Az „A” sorozatba tartozó Befektetési Jegyek ISIN azonosítója: HU0000729025, a „B” sorozatba tartozó Befektetési Jegyek ISIN azonosítója: HU0000729033, az „I” sorozatba tartozó Befektetési Jegyek ISIN azonosítója HU0000729041.

#### **6. A BEFEKTETÉSI JEGYEK NÉVÉRTÉKE**

Az „A” sorozatba tartozó Befektetési Jegyek névértéke 1 HUF, a „B” és az „I” sorozatba tartozó Befektetési Jegyek névértéke 1 EUR.

#### **7. A BEFEKTETÉSI JEGYEK DEVIZANEME**

Az „A” sorozatba tartozó Befektetési Jegyek devizaneme magyar forint, a „B” és az „I” sorozatba tartozó Befektetési Jegyek devizaneme euró.

#### **8. A BEFEKTETÉSI JEGYEK ELŐÁLLÍTÁSÁNAK MÓDJA, A KIBOCSÁTÁSRA, ÉRTÉKESÍTÉSRE VONATKOZÓ INFORMÁCIÓK**

Az Alap által kibocsátott befektetési jegyek előállításának módja: dematerializált értékpapír.

*A dematerializált értékpapír:*

A Tpt. 5. § (1) bekezdés 29. pontja szerint a Tpt. és a felhatalmazása alapján kiadott jogszabályok alkalmazásában dematerializált értékpapír: a Tpt.-ban és külön jogszabályban meghatározott módon, elektronikus úton létrehozott, rögzített, továbbított és nyilvántartott, az értékpapír tartalmi kellékeit azonosítható módon tartalmazó adatösszesség.



## **9. A BEFEKTETÉSI JEGYRE VONATKOZÓ TULAJDONJOG IGAZOLÁSÁNAK ÉS NYILVÁNTARTÁSÁNAK MÓDJA**

A Ptk. 6:569. § (7) bekezdése szerint a dematerializált értékpapír átruházásához az átruházásra irányuló szerződés vagy más jogcím, valamint az átruházó értékpapírszámlájának megterhelése és az új jogosult értékpapírszámláján a dematerializált értékpapír jóváírása szükséges. A Tpt. 138. § (1) bekezdése szerint a dematerializált értékpapír megszerzésére és átruházására kizárólag értékpapírszámlán történő terhelés, illetve jóváírás útján kerülhet sor. A Ptk. 6:570. §-a szerint a dematerializált értékpapír átruházásával az értékpapírban rögzített jogok átszállnak az értékpapír új jogosultjára, függetlenül attól, hogy az átruházó rendelkezett-e az értékpapírban rögzített jogokkal.

A Ptk. 6:566. § (6) bekezdése, illetve a Tpt. 138. § (2) bekezdése szerint a dematerializált értékpapír jogosultjának - ellenkező bizonyítás hiányában - annak az értékpapírszámlának a jogosultját kell tekinteni, amelyiken a dematerializált értékpapírt nyilvántartják. Az értékpapírszámla vezetője által kiállított számlakivonat a dematerializált értékpapír jogosultja jogosultságát, az értékpapír tulajdonjogát harmadik személyek felé a kiállítás időpontjára vonatkozóan igazolja. A számlakivonat nem minősül értékpapírnak, nem ruházható át és nem lehet engedményezés tárgya.

Ha a dematerializált értékpapír jogosultjának személye nem átruházás útján változik meg, az új jogosult a jogszerzés igazolása mellett kérheti, hogy a dematerializált értékpapírt az értékpapírszámláján írják jóvá. A korábbi jogosult számlájának megterhelését és a dematerializált értékpapírnak az új jogosult számláján való jóváírását a dematerializált értékpapírok átruházására vonatkozó szabályok megfelelő alkalmazásával kell végrehajtani.

A Befektetési Jegyek dematerializált formában – azaz számítógépes jelként - kerülnek előállításra, ezért nem nyomtathatók ki.

## **10. A BEFEKTETŐNEK A BEFEKTETÉSI JEGY ÁLTAL BIZTOSÍTOTT JOGAI**

Az Alapkezelő a bánásmód tekintetében nem tesz megkülönböztetést a befektetők között, minden befektető ugyanazon tisztességes bánásmódban részesül.

A Befektetési Jegy tulajdonosa jogosult arra, hogy

- Forgalmazási Napon, a Forgalmazási Órák alatt a Befektetési Jegyek visszaváltási jutalékkal csökkentett, az adott sorozatra vonatkozóan meghatározott egy jegyre jutó nettó eszközértéken való visszaváltására a Forgalmazási Helyek valamelyikén megbízást adjon a Forgalmazónak;
- a Befektetési Jegy vásárlását/visszaváltását megelőzően tájékoztatást kapjon a vételi/visszaváltási jutalék mértékéről;
- a Befektetési Jegynek az adott befektető számára első alkalommal történő értékesítésekor az Alap Tájékoztatója és Kezelési Szabályzata, valamint a Kiemelt Információkat Tartalmazó Dokumentum részére térítésmentesen átadásra kerüljön, az Alap legutóbbi éves és féléves jelentését kérésére térítésmentesen rendelkezésre bocsássák,
- a Befektetési Jegy folyamatos forgalmazása során a Kiemelt Információkat Tartalmazó Dokumentumot, a Tájékoztatót és Kezelési Szabályzatot, a féléves vagy az éves jelentést, valamint a legfrissebb portfóliójelentést kérésére térítésmentesen rendelkezésre bocsássák, illetve szóbeli és elektronikus értékesítés során felhívják a figyelmét, hogy hol érheti el a felsorolt dokumentumokat;
- az „I” sorozatú Befektetési Jegyek tulajdonosaként a Befektetési Jegyeket átruházza a Szakmai Befektetői körbe tartozó másik befektetőre;
- amennyiben az Alapkezelő a Kezelési Szabályzat módosítását a módosítással érintett Befektetési Jegy sorozatot alkotó Befektetési Jegy tulajdonosok Kezelési Szabályzatban meghatározottak szerint számított és ott meghatározott mértékű többségének jóváhagyásától tette függővé, az arra rendelt határidőn belül nyilatkozzon a Kezelési Szabályzat módosításának jóváhagyása vagy a jóváhagyás megtagadása felől;
- az Alap megszűnése esetén részesedjék az Alap felosztható tőkéjéből a Kezelési Szabályzat 50. pontjában meghatározottak szerint;
- az Alapkezelő és az eljáró Forgalmazó üzletszabályzatát megtekintse;
- a Kbfv.-ben meghatározott rendszeres és rendkívüli tájékoztatást megismerje a Tájékoztatóban megjelölt közzétételi helyeken és a Forgalmazási Helyeken;
- az Alap megszűnése után a megszűnési jelentést megtekintse; továbbá
- gyakorolja a jogszabályban, illetve a Kezelési Szabályzatban meghatározott egyéb jogokat.

### III. Az Alap befektetési politikája és céljai

#### 11. AZ ALAP BEFEKTETÉSI CÉLJAINAK, SPECIALIZÁCIÓJÁNAK LEÍRÁSA, FELTÜNTETVE A PÉNZÜGYI CÉLOKAT IS

Az Alap célja, hogy jól diverzifikált, aktívan kezelt, elsősorban nyugat-európai részvényekből álló portfolióba történő befektetési lehetőséget nyújtson a befektetők számára. Az Alapkezelő a portfolióját elsősorban fundamentális elemzésekre támaszkodva alakítja ki. Az Alapkezelő az Alap befektetési döntéshozatali folyamataiba a fenntarthatósági kockázatokat és azok kezelését integrálja így az Alap megfelel az SFDR rendelet 6. cikkének. Az Alapnak nem célja a környezeti és/vagy társadalmi jellemzők előmozdítása (nem tartozik az SFDR rendelet 8. cikke (1) bekezdésének hatálya alá), illetve nem célja a fenntartható befektetés (nem tartozik az SFDR rendelet 9. cikke (1), (2) vagy (3) bekezdésének hatálya alá).

#### 12. BEFEKTETÉSI STRATÉGIA, AZ ALAP CÉLJAI MEGVALÓSÍTÁSÁNAK ESZKÖZEI

Az alap által vásárolt eszközök nagyobb részben az Európai Monetáris Unió tagországainak tőzsdén jegyzett részvényekből, kisebb részben egyéb nyugat-európai és más országok részvényeiből, állampapírokból, állam által garantált értékpapírokból, bankbetétekből, repó és fordított repó ügyletekből, jelzáloglevelekből, egyéb hitelviszonyt megtestesítő értékpapírokból, pénzügyi eszközökből, egyéb külföldön kibocsátott értékpapírokból, devizákból, származtatott eszközökből, kollektív befektetési értékpapírokból tevődnek össze.

Az Alap Referencia Indexe: 90% MSCI EMU LC (EUR) index a befektetési jegy sorozatával megegyező devizanemre átszámolva+10% ICE BoFA 0-1 Year EUR Gov Index (EUR) a befektetési jegy sorozatával megegyező devizanemre átszámolva

A Referencia Index elemeinek Bloomberg kódja:

MSCI EMU LC: MXEMLC Index

ICE BoFA 0-1 Year EUR Gov Index: EG0A Index

Az MSCI EMU LC, és az ICE BoFA 0-1 Year EUR Gov Index mint Referencia Index elemet olyan referencia indexkezelők kezelik, akik az általuk kiadott tájékoztató szerint élnek a befektetési alapok teljesítményének méréséhez felhasznált indexekről, valamint a 2008/48/EK és a 2014/17/EU irányelv, továbbá az 596/2014/EU rendelet módosításáról szóló 2016/1011 Európai Parlament és a Tanács Rendelet (Rendelet) 51. cikk (5) bekezdése által biztosított átmeneti mentéssel és ennek megfelelően nem szerepelnek a Rendelet 36. cikke szerinti, az ESMA által vezetett nyilvántartásában.

Az Alap legalább 80 százalékos mértékben Magyarországon kívül kibocsátott, valamint forgalmazott eszközbe fektet be

#### 13. AZON ESZKÖZKATEGÓRIÁK MEGJELÖLÉSE, AMELYEKBE AZ ALAP BEFEKTETHET, KÜLÖN UTALÁSSAL ARRA VONATKOZÓAN, HOGY AZ ALAP SZÁMÁRA ENGEDÉLYEZETT A SZÁRMAZTATOTT ÜGYLETEK ALKALMAZÁSA

##### *Állampapírok és állam által garantált értékpapírok*

Az állampapír az Európai Unió, az Európai Unió valamely tagállama, ideértve annak kormányzati szervét, ügynökségét vagy különleges célú gazdasági egységét, az Európai Unió szövetségi államberendezkedésű tagállama esetében a szövetség tagjai, több tagállam közös különleges célú gazdasági egysége, több tagállam által finanszírozás mobilizálása, valamint súlyos finanszírozási problémákkal küzdő vagy finanszírozási szempontból veszélyeztetett tagjai számára pénzügyi segítségnyújtás céljából alapított nemzetközi pénzügyi intézmény, vagy az Európai Beruházási Bank által kibocsátott hitelviszonyt megtestesítő értékpapír.

##### *Bankbetétek (látra szóló betét vagy lekötött betét)*

Az Alapkezelő az Alap likviditásának biztosítása érdekében, illetve abban az esetben, ha az Alap szabad tőkéjét értékpapírokba megfelelően befektetni nem tudja, az Alap szabad tőkéjét hitelintézetknél elhelyezett, látra szóló vagy felmondható betétekben helyezheti el, feltéve, hogy a hitelintézet létesítő okirat szerinti székhelye az Európai Unió valamely tagállamának területén található, vagy amennyiben a hitelintézet székhelye nem egy tagállam területén található, olyan prudenciális szabályok hatálya alá tartozik, amelyek a Felügyelet megítélése szerint egyenértékűek a közösségi jogszabályokban megállapított előírásokkal.

##### *Értékpapír finanszírozási ügyletek*

*Repó és fordított repó ügyletek*

A repó és fordított repó ügylet olyan, megállapodásban szabályozott ügylet, amellyel egy szerződő fél értékpapírokat illetve értékpapírok tulajdonjogához kapcsolódó olyan garantált jogokat ruház át, amelyek esetében a garanciát olyan elismert tőzsde bocsátja ki, amely az értékpapírokhoz való jogokkal rendelkezik, úgy, hogy a megállapodás nem teszi lehetővé a szerződő fél számára, hogy az adott értékpapírt egyszerre több szerződő félre ruházza át vagy adja biztosítésként, továbbá kötelezettséget ír elő azoknak, illetve azokat helyettesítő, ugyanolyan típusú értékpapíroknak meghatározott áron történő visszavásárlására, az átruházó szerződő fél által meghatározott vagy meghatározandó jövőbeli időpontban; a megállapodás az értékpapírokat eladó szerződő fél szempontjából repomegállapodásnak, az azokat megvásárló szerződő fél szempontjából fordított repomegállapodásnak tekintendő.

*Vétel-eladás ügylet (buy-sell back) és eladás-visszavásárlás ügylet (sell-buy back)*

Olyan ügylet, amellyel egy szerződő fél értékpapírokat illetve értékpapírok tulajdonjogához kapcsolódó garantált jogokat vásárol vagy ad el, és amely ügylet során vállalja, hogy meghatározott áron, valamely jövőbeli időpontban ugyanolyan típusú értékpapírokat vagy ilyen garantált jogokat ad el, illetve vásárol vissza; az adott ügylet az értékpapírokat vagy garantált jogokat megvásárló szerződő fél szempontjából vétel-eladás ügyletnek, az azokat eladó szerződő fél szempontjából pedig eladás-visszavásárlás ügyletnek minősül.

*Értékpapír kölcsönbe adása és értékpapír kölcsönbe vétele*

Olyan ügylet, amellyel egy szerződő fél értékpapírokat ad át azzal a kötelezettségvállalással, hogy a kölcsönbe vevő azonos értékpapírokat fog visszaadni valamely konkrét jövőbeli időpontban vagy amikor a kölcsönbe adó erre kéri; az ügylet az értékpapírokat átadó szerződő fél szempontjából értékpapír kölcsönbe adásának, az átvevő szerződő fél szempontjából pedig értékpapír kölcsönbe vételének tekintendő.

*Jelzáloglevelek, és egyéb eszközfedezett kötvények*

Az Alap a jelzálog-hitelintézetéről és a jelzáloglevélről szóló 1997. évi XXX. törvény alapján nyilvánosan kibocsátott hazai jelzáloglevelek mellett külföldi jelzálog-hitelintézetek által nyilvánosan kibocsátott jelzálogleveleket is vásárolhat.

*Egyéb, hitelviszonyt megtestesítő értékpapírok, pénzügyi eszközök*

Az egyéb szervezetek (pl. gazdasági társaságok, hitelintézetek, önkormányzatok, egyéb intézmények) által kibocsátott kötvények, pénzügyi eszközök, illetve a Bszt. 4. § (2) bekezdés 2a. pontja szerinti állampapírnak nem minősülő, a Gazdasági Együttműködési és Fejlesztési Szervezet (OECD) Európai Unió tagállamán kívüli tagállama vagy ilyen OECD tagállam jegybankja által kibocsátott, vagy általa garantált, hitelviszonyt megtestesítő értékpapírok.

*Részvények*

A részvény tagsági jogokat, részvénytársaságban való részesedést megtestesítő értékpapír.

*Deviza eszközök*

Az Alapkezelő az Alap vagyontát külföldi devizában denominált eszközökbe, devizapárokba vagy azokra szóló derivatívákba is befektetheti.

*Származtatott eszközök*

A származtatott ügylet olyan ügylet, amelynek értéke az alapjául szolgáló befektetési eszköz, deviza vagy referenciárata (alaptermék) értékétől függ és önálló kereskedés tárgyát képezi (derivatíva).

A megengedett származtatott eszközök köre:

Szabályozott piacokon forgalmazott származtatott pénzügyi eszközök, beleértve az ezekkel egyenértékű készpénz-elszámolású eszközöket, továbbá tőzsdén kívüli, nem szabványosított származtatott pénzügyi eszközök (OTC származtatott ügyletek), feltéve hogy:

- a) ezen OTC származtatott ügyletek alapul szolgáló eszközei a megengedett eszközök körébe tartozó eszközök, továbbá olyan pénzügyi indexek, kamatlábak, devizaárfolyamok vagy valuták, amelyekbe az Alap a Kezelési Szabályzata szerinti befektetési célkitűzései értelmében befektethet;
- b) ezen OTC származtatott ügyletekben részt vevő üzletfelek prudenciális felügyelet hatálya alatt álló és a Felügyelet által engedélyezett kategóriákba tartozó intézmények, továbbá
- c) ezen OTC származtatott ügyletek megbízható és ellenőrizhető napi értékelése biztosított és az Alap kezdeményezésére egy ellentételező ügylettel bármikor tisztességes piaci értéken eladhatók, felszámolhatók vagy lezárhatók.

Az Alap teljeshozam-csereügyletet – olyan származtatott ügylet, amelyben egy szerződő fél egy referenciakötelezettség teljes gazdasági eredményét, ideértve a kamat- és díjbevételeket, az árfolyamváltozásból eredő nyereséget és veszteséget, valamint a hitelveszteségeket, átruházza egy másik szerződő félre – is köthet.

#### *Kollektív befektetési értékpapírok*

Az Alap portfóliójában a befektetési jegyek és egyéb kollektív értékpapírok megengedettek a befektetési politikára vonatkozó korlátozások betartásával.

#### *Egyéb, külföldön kibocsátott értékpapírok*

A külföldi jogszabályok alapján külföldön olyan értékpapírok is kibocsáthatóak, amelyeknek nincs hazai megfelelőjük. Az Alapkezelő a befektetési politikára vonatkozó korlátozások betartása mellett ezen értékpapírokat is megvásárolhatja az Alap részére.

#### **14. AZ EGYES PORTFOLIÓELEMÉK MAXIMÁLIS, ILLETVE MINIMÁLIS VAGY TERVEZETT ARÁNYA**

Az Alap a portfóliójában található egyes elemek minimális, illetve maximális arányát illetően a mindenkor hatályos jogszabályi előírásokban, így különösen a 78/2014. (III.14.) kormányrendeletben szereplő korlátokat alkalmazza, azokhoz képest szigorúbb korlátozásokat nem vállal. A jelen pont az Alap befektetési stratégiájának megvalósítása, napi működése során várható, korlátozást nem jelentő, tervezett célarányok bemutatására szolgál.

<b>Az Alap által alkalmazni tervezett célarányok a nettó eszközérték %-os mértékében kifejezve</b>	<b>Tervezett minimum</b>	<b>Tervezett maximum</b>
<b>Részvények</b>		
• Szabályozott piacon/Tőzsdén forgalmazott részvények	0%	100%
• Szabályozott piacon nem forgalmazott részvények	0%	10%
• Kollektív befektetési értékpapírok (részvény alapok)	0%	10%
<b>Egyéb eszközök</b>		
• Lekötött betétek	0%	40%
• Állampapírok és állam által garantált értékpapírok	0%	100%
• Jelzáloglevelek és egyéb eszközfedezett kötvények	0%	100%
• Egyéb, hitelviszonyt megtestesítő értékpapírok, pénzügyi eszközök	0%	100%
• Kollektív befektetési értékpapírok (nem részvény alapok)	0%	10%
<b>Egyéb információk</b>		
<b>Származtatott eszközök (szabályozott piacra/tőzsdére bevezetett és tőzsdén kívüli származtatott eszközök)</b>		
• határidős-, opciós- és csereügyletek	0%	100%

#### **15. A BEFEKTETÉSI POLITIKA MINDEN ESETLEGES KORLÁTOZÁSA, VALAMINT BÁRMELY OLYAN TECHNIKA, ESZKÖZ VAGY HITELFELVÉTELI JOGOSÍTVÁNY, AMELY AZ ALAP KEZELÉSÉHEZ FELHASZNÁLHATÓ**

Az Alapkezelő az Alap nevében a portfólió lehetséges elemeire vonatkozóan olyan ügyletet köthet, amely nem sérti az alább meghatározott korlátozásokat.

Az alábbiakban meghatározott befektetési szabályoknak a befektetési döntés meghozatalakor kell megfelelni, az egyes portfólióelemek ügyletkötés kori piaci értékének az Alap ügyletkötés kori saját tőkéjére vetített aránya alapján.

#### **Befektetési korlátok az Alap eszközeihez viszonyítva:**

A kollektív befektetési formák befektetési és hitelfelvételi szabályairól szóló 78/2014. kormányrendelet 8.-11.§-ai alapján:

- (1) Az ÁÉKBV eszközeinek legfeljebb

- a) 10 százalékát fektetheti be ugyanazon kibocsátó által kibocsátott átruházható értékpapírokba vagy pénzüpi eszközökbe,  
b) 20 százalékát fektetheti egyazon hitelintézet betéteibe.

(2) Az ÁÉKBV OTC származtatott ügylet alapján másik féllel szembeni partnerkockázati kitettsége nem haladhatja meg eszközeinek 5 százalékát, illetve, amennyiben az ügyletben részt vevő másik fél egy, a 78/2014. kormányrendelet 2. § (1) bekezdés f) pontjában meghatározott hitelintézet, eszközeinek 10 százalékát.

(3) Nem haladhatja meg az ÁÉKBV eszközeinek 40 százalékát azon kibocsátók átruházható értékpapírjainak és pénzüpi eszközeinek összértéke, amelyekben az ÁÉKBV által történő befektetések értéke egyenként meghaladja az ÁÉKBV eszközeinek 5 százalékát. Ez nem vonatkozik a prudenciális felügyelet hatálya alatt álló hitelintézetekben elhelyezett betétekre, illetve a prudenciális felügyelet hatálya alatt álló hitelintézetekkel lebonyolított OTC származtatott ügyletekre.

(4) Az (1) bekezdésben meghatározott egyedi, kibocsátókra vonatkozó korlátoktól függetlenül az ÁÉKBV-nek egy intézménnyel szembeni, az adott intézmény által kibocsátott átruházható értékpapírokba vagy pénzüpi eszközökbe történő befektetésekből, az adott intézménynél elhelyezett betétekből, és az adott intézménnyel kötött OTC származtatott ügyletekből eredő összevont kockázati kitettsége nem haladhatja meg az ÁÉKBV eszközeinek 20 százalékát.

(5) Az (1) bekezdés a) pontjában meghatározott korláttal szemben 35 százalékos korlát alkalmazható abban az esetben, ha az átruházható értékpapírok vagy pénzüpi eszközök kibocsátója vagy garanciavállalója egy tagállam, annak helyi hatósága, harmadik ország, vagy olyan nemzetközi közjogi szerv, amelynek egy vagy több EGT-állam is tagja. Ezen értékpapírokat és pénzüpi eszközöket a (3) bekezdésben említett 40 százalékos korlát alkalmazása szempontjából nem kell figyelembe venni.

(6) Az (1) bekezdés a) pontjában meghatározott korláttal szemben 25 százalékos korlát alkalmazható Magyarországon székhellyel rendelkező jelzálog-hitelintézet által kibocsátott jelzáloglevelek esetében, továbbá 2022. július 8. előtt kibocsátott olyan kötvények esetében, amelyek kibocsátója egy EGT-államban székhellyel rendelkező és jogszabálynál fogva a kötvénytulajdonosok érdekeinek védelmére létrehozott, különleges állami felügyelet hatálya alatt álló hitelintézet, feltéve, hogy ez utóbbinak a kötvények kibocsátásából befolyt összegeket jogszabálynál fogva olyan eszközökbe kell befektetni, amelyek a kötvények futamideje alatt mindvégig alkalmasak a kötvényekhez rendelt követelések kielégítésére, és amelyeket a kibocsátó felszámolása esetén első helyen a tőke visszatérítésére és a felhalmozott kamat kifizetésére kell felhasználni, vagy olyan kötvények esetében, amelyek a fedezett kötvények kibocsátásáról és a fedezett kötvények közfelügyeletéről, továbbá a [2009/65/EK](#) és a [2014/59/EU irányelv](#) módosításáról szóló, 2019. november 27-i (EU) 2019/2162 európai parlamenti és tanácsi irányelvet átültető EGT-állam jogszabálya alapján fedezett kötvénynek minősülnek. Amennyiben az ÁÉKBV eszközeinek több mint 5 százalékát fekteti az e bekezdés hatálya alá tartozó, egy kibocsátó által kibocsátott értékpapírokba, ezeknek a befektetéseknek az összértéke nem haladhatja meg az ÁÉKBV eszközeinek 80 százalékát. Ezen értékpapírokat és pénzüpi eszközöket a (3) bekezdésben említett 40 százalékos korlát alkalmazása szempontjából nem kell figyelembe venni.

(7) Az (1)–(6) bekezdésben előírt korlátokat nem lehet összevonni, így az ugyanazon kibocsátó által kibocsátott átruházható értékpapírokba és pénzüpi eszközökbe, illetve az ilyen vállalkozásnál elhelyezhető betétekbe és származtatott eszközökbe történő befektetések nem haladhatják meg az ÁÉKBV eszközeinek 35 százalékát.

(8) Az olyan társaságok, amelyek az összevont (konszolidált) éves beszámoló elkészítése szempontjából vagy az elfogadott nemzetközi számviteli szabályokkal összhangban egy vállalkozáscsoporthoz tartoznak, a 78/2014. kormányrendelet 8 §-ban említett korlátok számítása céljából egy személynek minősülnek, azzal, hogy az ugyanazon vállalkozáscsoport átruházható értékpapírjaiba és pénzüpi eszközeibe történő befektetések összértéke nem haladhatja meg az ÁÉKBV eszközeinek 20 százalékát.

Az (1) bekezdésben megállapított korlát helyett 35 százalékos korlát alkalmazható egy kibocsátó tekintetében, amennyiben az erőteljesen meghatározó az érintett szabályozott piacok és indexek esetében.

A kollektív befektetési formák befektetési és hitelfelvételi szabályairól szóló 78/2014. kormányrendelet 1/C. § (1) bekezdés a) pontjában és a 8. §-ban szereplő korlátoktól eltérően az ÁÉKBV a Felügyelet engedélyével eszközeinek akár 100 százalékáig fektethet be olyan, különböző átruházható értékpapírokba és pénzüpi eszközökbe, amelyeket valamely EGT-állam, annak önkormányzata, harmadik ország, illetve olyan nemzetközi szervezet bocsátott ki vagy garantál, amelynek egy vagy több tagállam is tagja. A Felügyelet eltérést engedélyezhet, ha az ÁÉKBV befektetői a 8. § szerinti korlátokat alkalmazó ÁÉKBV befektetőivel azonos

szintű védelemben részesülnek, és az ÁÉKBV legalább hat különböző forgalomba hozatalból származó értékpapírral rendelkezik, és eszközeinek legfeljebb 30 százalékát fekteti egy adott sorozatba tartozó értékpapírba.

Az ÁÉKBV eszközeinek legfeljebb 20 százalékát fektetheti a kollektív befektetési formák befektetési és hitelfelvételi szabályairól szóló 78/2014. kormányrendelet 2. § (1) bekezdés e) pontjában szabályozott, egy adott ÁÉKBV kollektív befektetési értékpapírjaiba, vagy egyéb kollektív befektetési forma értékpapírjába.

Nem ÁÉKBV-nek minősülő befektetési alap befektetési jegyeinek, és egyéb kollektív befektetési értékpapíroknak az összértéke nem haladhatja meg az ÁÉKBV eszközeinek 30 százalékát.

### **Befektetési korlátok a megengedett eszközök oldaláról**

A kollektív befektetési formák befektetési és hitelfelvételi szabályairól szóló 78/2014. kormányrendelet 12. §-a alapján:

(1) Az ÁÉKBV egyetlen kibocsátóban sem szerezhet minősített befolyást, illetve nyilvánosan működő részvénytársaságban nem szerezhet nyilvános vételi ajánlattételi kötelezettséget megalapozó befolyást.

(2) Az (1) bekezdésben meghatározottakon kívül az ÁÉKBV

a) egy kibocsátó szavazásra nem jogosító részvényeinek legfeljebb 10 százalékát,

b) egy kibocsátó hitelviszonyt megtestesítő értékpapírjainak legfeljebb 10 százalékát,

c) egy másik ÁÉKBV kollektív befektetési értékpapírjainak vagy más kollektív befektetési forma kollektív befektetési értékpapírjainak legfeljebb 25 százalékát,

d) egy kibocsátó intézmény pénzügyi eszközeinek legfeljebb 10 százalékát

szerezheti meg.

(3) A (2) bekezdésben meghatározott korlátok figyelmen kívül hagyhatók a megszerzés időpontjában, amennyiben a hitelviszonyt megtestesítő értékpapírok vagy pénzügyi eszközök bruttó értékét vagy a forgalomba hozandó értékpapírok nettó értékét ebben az időpontban nem lehet meghatározni.

(4) Nem kell figyelembe venni az (1) és (2) bekezdésben szereplő korlátokat:

a) az EGT-állam vagy annak önkormányzata által forgalomba hozott vagy garantált átruházható értékpapírok és pénzügyi eszközök esetében,

b) a harmadik ország által forgalomba hozott vagy garantált átruházható értékpapírok és pénzügyi eszközök esetében,

c) az olyan nyilvános nemzetközi szervezetek által forgalomba hozott átruházható értékpapírok és pénzügyi eszközök esetében, amelyeknek egy vagy több EGT-állam a tagja,

d) a harmadik országban bejegyzett olyan társaság részvényei vonatkozásában, amely elsősorban az adott államban székhellyel rendelkező kibocsátók értékpapírjaiba fektet be, amennyiben az adott állam törvényei értelmében az ilyen tulajdon az egyetlen lehetséges módja annak, hogy az ÁÉKBV az adott állam területén lévő kibocsátók értékpapírjaiba fektessen.

(5) A (4) bekezdés d) pontjában meghatározott eltérés kizárólag akkor alkalmazható, ha a harmadik ország területén lévő vállalkozás befektetési politikája megfelel az ÁÉKBV befektetési korlátainak, és azok túllépése szabályozásának.

Az alap egy intézménnyel szembeni, az adott intézmény által kibocsátott átruházható értékpapírokba vagy pénzügyi eszközökbe történő befektetésekből, az adott intézménynél elhelyezett betétekből, és az adott intézménnyel kötött OTC származtatott ügyletekből eredő összevont kockázati kitettsége nem haladhatja meg az Alap eszközeinek 20 százalékát.

Az Alap nem köteles betartani az e részben foglalt befektetési korlátokat a tulajdonában lévő átruházható értékpapírokhoz vagy pénzügyi eszközökhöz tartozó jegyzési jogok gyakorlása során, illetve a korlátoknak az Alapon kívül álló okból történő túllépése esetén. Az Alap ilyen túllépés esetén az eladási ügyletei során – a befektetők érdekeinek figyelembevételével – a lehető leghamarabb, de legkésőbb 90 napon belül köteles megfelelni a fenti korlátoknak.

Az ugyanazon kibocsátó által kibocsátott átruházható értékpapírokba és pénzügyi eszközökbe, illetve az ilyen vállalkozásnál elhelyezhető betétekbe és származtatott eszközökbe történő befektetések semmilyen körülmények között nem haladhatják meg az Alap eszközeinek 35 százalékát.

Nem ÁÉKBV-nek minősülő befektetési alap befektetési jegyeinek, és egyéb kollektív befektetési értékpapíroknak az összértéke nem haladhatja meg az Alap eszközeinek 30 százalékát.

Az Alapkezelő az Alap saját tőkéjét nem fektetheti be az Alap által kibocsátott befektetési jegybe.

Az Alap legalább 80 százalékos mértékben Magyarországon kívül kibocsátott, valamint forgalmazott eszközbe fektet be.

Az Alap nem vásárolhat az Alapkezelő által kibocsátott értékpapírt, valamint az Alapkezelő kapcsolt vállalkozásai által kibocsátott értékpapírt a nyilvános árjegyzéssel rendelkező értékpapírok kivételével, ideértve a nyilvános nyílt végű kollektív befektetési forma által kibocsátott értékpapírokat és a tőzsdére bevezetett értékpapírokat is.

Az Alap eszközeinek 10 százaléka erejéig vehet fel hitelt 3 hónapnál rövidebb futamidőre. Az Alap jogosult a hitelfelvételhez óvadékot nyújtani. Az Alap kötvényt, más hitelviszonyt megtestesítő értékpapírt nem bocsáthat ki. Nem minősül hitelfelvételnek az Alapot terhelő fizetési kötelezettségre vonatkozó, a Forgalmazó által biztosított, legfeljebb 15 napos halasztott pénzügyi teljesítés lehetősége.

Az Alap nem vásárolhat az Alapkezelő tulajdonában lévő pénzügyi eszközöket, és nem értékesíthet pénzügyi eszközt az Alapkezelő részére.

Az Alap származtatott ügyletekkel szembeni teljes nettó kitétsége nem haladhatja meg a nettó eszközérték 100%-át.

Az Alapkezelő mindenkor köteles továbbá megfelelni a Kbtv.-ben, illetve a 78/2014. (III.14.) Kormányrendeletben és az éppen hatályos egyéb jogszabályokban meghatározott egyéb befektetési korlátozásoknak is.

#### **16. A PORTFOLIÓ DEVIZÁLIS KITÉTTSÉGE**

Az Alapkezelő az Alap deviza-kitétségét aktívan kezeli. Ha az Alapkezelő azt célszerűnek látja, az idegen devizában denominált eszközökből fakadó deviza-kockázatot határidős deviza eladással teljes mértékben kiküszöbölheti, azonban belátása szerint nyitott devizapozíciót is vállalhat. Ennek megfelelően, az Alap nettó deviza-kitétsége 0% és 199% között ingadozhat.

#### **17. A TŐKE-, ILLETVE HOZAMVÉDELMEZT BIZTOSÍTÓ BEFEKTETÉSI POLITIKA ÉS A MÖGÖTTES TERVEZETT TRANZAKCIÓK LEÍRÁSA**

Nem alkalmazandó.

#### **18. HITELFELVÉTELI SZABÁLYOK**

Az Alap eszközeinek 10 százaléka erejéig vehet fel hitelt 3 hónapnál rövidebb futamidőre. Az Alap jogosult a hitelfelvételhez óvadékot nyújtani. Az Alap kötvényt, más hitelviszonyt megtestesítő értékpapírt nem bocsáthat ki. Nem minősül hitelfelvételnek az Alapot terhelő fizetési kötelezettségre vonatkozó, a forgalmazó által biztosított, legfeljebb 15 napos halasztott pénzügyi teljesítés lehetősége.

Az Alap nem nyújthat pénzkölcsönt, nem vállalhat kezességet. Ez a tilalom nem vonatkozik a maradéktalanul még ki nem fizetett pénzügyi eszközök vásárlására.

Az Alap jogosult az eszközei terhére származtatott ügyleteihez óvadékot nyújtani. Az óvadékba adott eszközök értékelési feltételeit a Kezelési Szabályzat 27. pontja tartalmazza.

Az Alap értékpapírkölcsön ügylet keretében eszközértékének 50%-áig adhat és vehet kölcsön értékpapírt.

**19. AZON ÉRTÉKPAPÍROKAT KIBOCSÁTÓ VAGY GARANTÁLÓ ÁLLAMOK, ÖNKORMÁNYZATOK VAGY NEMZETKÖZI SZERVEZETEK, AMELYEKNEK AZ ÉRTÉKPAPÍRJAIBA AZ ALAP ESZKÖZEINEK TÖBB MINT 35 SZÁZALÉKÁT FEKTETI**

Nem alkalmazandó.

**20. A LEKÉPEZETT INDEX BEMUTATÁSA ÉS AZ EGYES ÉRTÉKPAPÍROK INDEXBELI SÚLYÁTÓL VALÓ ELTÉRÉSÉNEK MAXIMÁLIS NAGYSÁGA**

Nem alkalmazandó.

**21. AZON BEFEKTETÉSI ALAP BEFEKTETÉSI POLITIKÁJA, AMELYBE A BEFEKTETÉSI ALAPBA FEKTETŐ BEFEKTETÉSI ALAP ESZKÖZEINEK LEGALÁBB 20 SZÁZALÉKÁT MEGHALADÓ MÉRTÉKBEN KÍVÁN BEFEKTETNI**

Nem alkalmazandó.

**22. A CÉL-ÁÉKBV, ILLETVE ANNAK RÉSZALAPJÁNAK MEGNEVEZÉSE, A CÉL-ABA MEGNEVEZÉSE, LETELEPEDÉSÉRE VONATKOZÓ INFORMÁCIÓK**

Nem alkalmazandó.

**23. AZ ADOTT TÁRGYKÖRRE VONATKOZÓ EGYÉB INFORMÁCIÓK**

Nem alkalmazandó.

**24. A SZÁRMAZTATOTT ÜGYLETEKKEL KAPCSOLATOS INFORMÁCIÓK**

**24.1 Arra vonatkozó információk, hogy a származtatott ügyletek alkalmazására fedezeti célból vagy a befektetési célok megvalósítása érdekében van lehetőség**

Az Alap fedezeti céllal és a portfólió hatékony kialakításának érdekében alkalmaz származtatott ügyleteket. A fedezeti célú ügyletek csökkentik az alap deviza vagy egyéb eszközökben fennálló kockázatát. A portfólió hatékony kialakításának érdekében felvett pozíciók alkalmazásával származtatott eszközökön keresztül vállalunk piaci kitettséget, amely növelheti a portfólió kockázatát a származtatott ügyletekkel kapcsolatban felmerülő nemteljesítési kockázaton keresztül.

**24.2 A származtatott termékek, illetve a származtatott ügyletek lehetséges köre**

A megengedett származtatott eszközök köre:

Szabályozott piacokon forgalmazott származtatott pénzügyi eszközök, beleértve az ezekkel egyenértékű készpénz-elszámolású eszközöket, továbbá tőzsdén kívüli, nem szabványosított származtatott pénzügyi eszközök (OTC származtatott ügyletek), feltéve hogy:

a) ezen OTC származtatott ügyletek alapul szolgáló eszközei a megengedett eszközök körébe tartozó eszközök, továbbá olyan pénzügyi indexek, kamatlábak, devizaárfolyamok vagy valuták, amelyekbe az Alap a Kezelési Szabályzata szerinti befektetési célkitűzései értelmében befektethet;

b) ezen OTC származtatott ügyletekben részt vevő üzletfelek prudenciális felügyelet hatálya alatt álló és a Felügyelet által engedélyezett kategóriákba tartozó intézmények, továbbá

c) ezen OTC származtatott ügyletek megbízható és ellenőrizhető napi értékelése biztosított és az Alap kezdeményezésére egy ellentételező ügylettel bármikor tisztességes piaci értéken eladhatók, felszámolhatók vagy lezárhatók.



**24.3 Azon jogszabályhely megjelölése, amelynek alapján az Alap eltérési lehetőséggel élt**

Nem alkalmazandó.

**24.4 A származtatott ügylettel kapcsolatos befektetési korlátok**

Az Alap az alábbi feltételekkel köthet származtatott ügyletet:

- a) a származtatott ügylet megkötésére fedezeti célból kerül sor, illetve a származtatott ügylet a portfólió hatékony kezelésének célját szolgálja;
- b) az Alap származtatott ügyletekkel szembeni teljes (nettó) kitétsége nem haladhatja meg az Alap nettó eszközértékének mértékét. A kitétség számítása során figyelembe kell venni az ügyletek alapjául szolgáló eszközök aktuális piaci értékét, az ügyletben részt vevő másik fél kockázatát (partnerkockázat), a jövőben esedékes piaci mozgások feltételezhető alakulását és az ügyletek lezárására rendelkezésre álló időt;
- c) az Alap származtatott ügyletek alapjául szolgáló egyes eszközökben meglévő kockázati kitétsége – figyelembe véve az adott eszközre vonatkozó származtatott ügyletekben megtestesülő nettósított kockázati kitétséget is – nem haladhatja meg a 78/2014. (III.14.) Kormányrendeletben és az Alap Kezelési Szabályzatában az adott eszközre megállapított befektetési korlátokat. E szabály alkalmazása során nem kell figyelembe venni az indexhez kötött származtatott ügyleteket, ugyanakkor figyelembe kell venni azt, ha egy átruházható értékpapír vagy pénzügyi eszköz származtatott eszközt tartalmaz.

**24.5 Az egyes eszközökben meglévő pozíciók nettósítási szabályai**

A Kezelési Szabályzat 15. pontjában meghatározott befektetési korlátokat az egyes értékpapírok alábbiak szerinti nettó pozíciójára kell vonatkoztatni:

- a devizák, az azonos jogokat megtestesítő értékpapírok, valamint az azonos devizára, illetve befektetési eszközre és lejáratra szóló határidős ügyletek, opciók, opciós utalványok hosszú (rövid) pozícióinak a rövid (hosszú) pozíciókkal szembeni többsége az adott befektetési eszköz nettó pozíciója;
- a befektetési alapkezelő az alap devizában, illetve befektetési eszközben meglévő nem származtatott hosszú (rövid) pozícióját az ugyanezen devizán, illetve befektetési eszközön alapuló rövid (hosszú) származtatott pozíciójával szemben, valamint a származtatott - ugyanazon alapul szolgáló eszközben meglévő - hosszú és rövid pozíciókat egymással szemben nettósíthatja;
- ugyanazon alapul szolgáló értékpapíron meglévő pozíciók az alábbi feltételek egyidejű teljesülése esetén nettósíthatók:
  1. az értékpapírok kibocsátói, a névleges kamatláb, a lejárat időpontja megegyeznek, és
  2. az értékpapírok ugyanazon devizában denomináltak;
- az átváltható értékpapír pozíciója nem nettósítható olyan értékpapír ellentétes pozíciójával, amelyre az értékpapír átváltható;
- az Alap nettó pozícióját devizanemenként is meg kell állapítani. A nettó nyitott deviza pozíció a következő elemek együttes összege:
  - a) a nem származtatott ügyletekből eredő pozíció,
  - b) a nettó határidős pozíció (a határidős devizaügyletek alapján fennálló követelések és fizetési kötelezettségek közötti különbség, ideértve a tőzsdéi határidős devizaügyletek és a deviza swap-ügyletek tökésségét is),
  - c) a felmerült - teljesen lefedezett -, de még nem esedékes jövőbeni bevételek/kiadások,
  - d) az ugyanazon devizára kötött opciós ügyletek nettó delta kockázata (A nettó delta kockázat a pozitív és a negatív deltakockázatok abszolút értékének különbsége. Valamely opciós ügylet delta kockázata az alapul szolgáló deviza piaci értékének és az opció delta tényezőjének szorzata),
  - e) egyéb, devizában denominált opciók piaci értéke;
- az indexre szóló származtatott ügylet nettósítható az indexkosárban szereplő értékpapírokkal, ha az értékpapírok összetétele legalább nyolcvan százalékban fedi az indexkosár összetételét;
- a hitelfelvétel óvadékaul szolgáló vagy kölcsönadott értékpapírok nem nettósíthatók származtatott rövid pozícióval.

**24.6 Az indexekben, egyéb összetett eszközökben meglévő pozíciók kezelése**

Az indexre szóló származtatott ügylet nettósítható az indexkosárban szereplő értékpapírokkal, ha az értékpapírok összetétele legalább nyolcvan százalékban fedi az indexkosár összetételét.

**24.7 Az értékeléshez felhasználni kívánt árinformációk forrása**

Az értékeléshez az Államadósság Kezelő Központ Zrt. (ÁKK), a BLOOMBERG, a REFINITIV, illetve az adott eszközre árjegyzést nyújtó adatszolgáltató által közzétett árfolyamadatokat kell felhasználni.

**24.8 Amennyiben azon származtatott ügylet jellemzői, amelybe a befektetési alap befektet, különböznek a jogszabály által a származtatott ügyletekre vonatkozóan meghatározott általános jellemzőktől, az erre vonatkozó figyelemfelhívás, meghatározva az adott származtatott ügylet jellemzőit és kockázatát**

Nem alkalmazandó.

**24.9 Az adott tárgykörre vonatkozó egyéb információk**

Nem alkalmazandó.

**25. INGATLANALAPRA, VEGYES ALAPRA VONATKOZÓ SPECIÁLIS RENDELKEZÉSEK**

Nem alkalmazandó.

## IV. A Kockázatok

**26. A KOCKÁZATI TÉNYEZŐK BEMUTATÁSA**

*Az Alap portfóliójában szereplő befektetési eszközök értékének megváltozásából eredő kockázat:* A gazdasági- és politikai környezetben, a jegybankok monetáris politikájában, a kibocsátók és bankbetétet elfogadó hitelintézetek üzleti tevékenységében, a kibocsátók és bankbetétet elfogadó hitelintézetek fizetőképességében és annak megítélésében, a kereslet-kínálat viszonyában bekövetkező változások hatására az Alap portfóliójában szereplő befektetési eszközök piaci árfolyama ingadozhat. Az árfolyam-ingadozások hatását az Alapkezelő a portfólió diverzifikálásával csökkentheti, de nem tudja teljesen kiküszöbölni, ezért előfordulhat, hogy az Alap egy jegyre jutó nettó eszközértéke egyes időszakokban csökken, ez szélsőséges esetben az Alap saját tőkéjének elvesztését eredményezheti. Az egyes országok kormányai hozhatnak olyan intézkedéseket (pl. adóterhek emelése, profit repatriálás korlátozása, stb.), amelyek az Alapra kedvezőtlen hatást gyakorolnak. További kockázat származhat a Befektetési jegyekre vonatkozó megbízások utólagos teljesítésének rendjéből, miután a leadott Befektetési jegy vételi és visszaváltási megbízásokat a Forgalmazó az Alap Forgalmazás-elszámolási Napra számított egy jegyre jutó nettó eszközértékén teljesíti, amely Forgalmazás-elszámolási Napra számított egy jegyre jutó nettó eszközérték eltérhet a megbízás leadásának napján rendelkezésére álló legutolsó egy jegyre jutó nettó eszközértéktől.

*Hitelkockázat:* Az Alap portfóliójába tartozó egyes befektetési eszközök, így különösen a bankbetétek, kollektív befektetési értékpapírok, hitelviszonyt megtestesítő értékpapírok, ETC-k, ETN-ek, certifikátok, egyéb pénzügyi eszközök és tőzsdén kívüli forgalomban szereplő származtatott eszközök esetében a kibocsátók esetleges csődje az Alap portfóliójában szereplő ezen eszközök elértéktelenedéséhez vezethet, amely az Alap egy jegyre jutó nettó eszközértékének jelentősebb csökkenését is okozhatja.

*Devizakockázat:* Az Alap befektetése az egyes sorozatok Kibocsátási Pénznemétől eltérő pénzneműek is lehetnek. Az Alapkezelő az Alap devizapozícióját nem kívánja folyamatosan a Kibocsátási Pénznemre fedezni, ezért a befektetési jegyek árfolyamára hatással lehetnek a devizaárfolyamok változásai. Az egyes sorozatok Kibocsátási Pénznemének magyar forintban, illetve az adott Külföldi Forgalmazási Terület hivatalos devizájában számított árfolyamának változása is befolyásolhatja a Befektetési Jegyeken elért nyereséget.

*Származtatott ügyletekkel kapcsolatban felmerülő nemteljesítési kockázat:* az Alap portfóliójában lévő származtatott ügyletek megkötésében részt vevő üzleti partnerek fizetőképességében, illetve gazdálkodásában beállt kedvezőtlen változás hátrányosan befolyásolhatja a származtatott ügyleteken képződő nyereség Alapnak történő kifizetését.

*Likviditási kockázat:* Bizonyos értékpapírok, befektetési eszközök likviditása alatta marad a kívánatosnak, azaz viszonylag nehéz rájuk vevőt/eladót találni. Ennek következménye, hogy a portfólióban lévő, de abból eladni kívánt egyes értékpapírok értékesítése nehézségekbe ütközhet, így az eladási ár alacsonyabb lehet, mint az értékpapír egyidejű fair piaci értéke.

*A befektetési alapokat és a befektetőket érintő adószabályok esetleges kedvezőtlen irányú megváltozása:* A jövőben

mind a magyar, mind az Alapot érintő külföldi adószabályok esetleg kedvezőtlen irányban is változhatnak (adóemelés, adó bevezetése, adókedvezmény csökkentése illetve eltörlése), ami miatt az Alapot illetve a befektetőt a későbbiekben a jelenleginél magasabb adó terhelheti. Előfordulhat, hogy az Alap – a befektetéseiből származó jövedelmei után – olyan adók megfizetésére kényszerül, amelyekre az Alapkezelő a befektetés megszerzésekor nem számított, ezért a befektetés megszerzéséről hozott döntése során nem vett figyelembe.

*A Befektetési Jegyek folyamatos forgalmazásának felfüggesztése:* A Befektetési Jegyek folyamatos forgalmazása az Alapkezelő, illetve a Felügyelet által a Kbfvt. vonatkozó rendelkezéseiben (114. § - 116. §) írtak szerint felfüggeszthető, ezért előfordulhat, hogy a befektető nem az általa kívánt napon tudja megvásárolni vagy visszaváltani a Befektetési Jegyeit. A felfüggesztés időtartama legfeljebb 30 nap, azzal, hogy amennyiben az Alap az eszközeit legalább 20 százalékból más befektetési alapba fekteti, a felfüggesztés időtartama a mögöttes befektetési alap felfüggesztési szabályaihoz igazodik. A Felügyelet indokolt esetben az Alapkezelő kérelmére a felfüggesztést további, legfeljebb 1 évig terjedő időtartammal meghosszabbíthatja. A Befektetési Jegyek forgalmazását a forgalmazást kiváltó ok megszűnését követően, vagy amennyiben azt a Felügyelet határozatban elrendeli, haladéktalanul folytatni kell.

*Az Alap saját tőkéjének csökkenése:* A Befektetési Jegyek nagy tömegű visszaváltása esetén az Alap saját tőkéje olyan mértékben csökkenhet, amelynél az Alapkezelő kezdeményezi az Alap megszüntetését.

*Fenntarthatósági kockázatok:* olyan környezeti, társadalmi vagy irányítási esemény vagy körülmény, melynek bekövetkezése, illetve fennállása tényleges vagy potenciális, lényeges negatív hatást gyakorolhat a befektetés értékére. A környezeti hatásokból eredő fenntarthatósági kockázatok közé tartozik például klímaváltozással összefüggő folyamatok nem megfelelő kezelése, a társadalmi hatások között a nemzetközileg elismert munkajogi szabályok érvényesítésének az elmulasztása, vagy a nemek közötti béregyenlőtlenség megszüntetésére tett erőfeszítések elégtelensége, míg a vállalatirányítás körében például a munkavállalói jogok be nem tartása és az adatvédelmi követelmények történő meg nem felelés.

A fenntarthatósági kockázatok önmagukban is jelentősek lehetnek, de bekövetkezésük esetén más kockázati tényezőkre is lényeges hatással bírhatnak, és negatívan befolyásolhatják pl. a piaci kockázat, a likviditási kockázat, a hitelkockázat, vagy a működési kockázat mértékét, illetve hátrányosan befolyásolhatják az Alap befektetéseinek értékét, beleértve a teljes értékvesztést is, ezáltal kedvezőtlen hatást gyakorolhatnak az Alap teljesítményére. Ebből kifolyólag a fenntarthatósági kockázatokat a normál kockázatok között vesszük figyelembe.

A környezeti, társadalmi és vállalatirányítási szempontokból eredő fenntarthatósági kockázatok megjelenhetnek társaság-specifikus módon, amikor a fenntarthatósági követelményeknek meg nem felelő társaságok által kibocsátott pénzügyi eszközök piaci értéke a fenntarthatósági kockázatok eredményeként csökkenhet, amit okozhatnak a társaság jó hírnevét érintő események, a társaságot érintő szankciók, de akár például a klímaváltozás által előidézett fizikai jellegű kockázatok is.

A fenntarthatósági kockázatok működési kockázatban való megjelenését idézheti elő, és ezáltal az Alap számára veszteséget okozhat, ha az Alapkezelő vagy az általa igénybe vett szolgáltatók nem fordítanak megfelelő figyelmet a környezeti, társadalmi és vállalatirányítási szempontoknak.

Az Alapkezelő az Alapot érintő befektetési döntéseinek meghozatala során figyelembe veszi és megfelelően mérlegeli a befektetéssel kapcsolatos kockázatok között a környezeti, társadalmi és vállalatirányítási aspektusokból eredő fenntarthatósági kockázatokat is. A fenntarthatósági kockázatok befektetési döntésekbe való integrálásának az a célja, hogy azok a lehető leghamarabb felismerhetők legyenek, és az Alap eszközeire gyakorolt hatásuk megfelelően kezelhető és csökkenthető legyen.

Az Alapkezelő az általa alkalmazott kockázatkezelési eljárások során számba veszi és méri a jelen pontban felsorolt, az Alapra vonatkozó valamennyi kockázatot, így ezek között a környezeti, társadalmi és vállalatirányítási szempontokból eredő fenntarthatósági kockázatokat is, amelyek felmérésére kockázati indikátorokat alkalmaz. A kockázati indikátorok kvantitatív és kvalitatív tényezők figyelembevételével mérik fel a fenntarthatósági kockázat egyes aspektusaiból származó kockázatokat. Az Alapkezelő az Alap esetében külső adatszolgáltató által megadott ESG minősítéseket és pontszámokat használ. Az adatszolgáltató széles körű iparági és cégspecifikus adatbázisra támaszkodva meghatározott módon összegzi és minősíti az egyes környezeti, társadalmi és vállalatirányítási szegmenseket, majd ezeket egységes ESG mutatóvá alakítja. Az Alapkezelő a befektetési döntéshozatali folyamatban felhasználja az adatszolgáltató által biztosított mutatókat.

Az Alapkezelő az Alap befektetési döntéshozatali folyamataiba a fenntarthatósági kockázatokat és azok kezelését integrálja így az Alap megfelel az SFDR rendelet 6. cikkének.

Az Alapnak nem célja a környezeti és/vagy társadalmi jellemzők előmozdítása (nem tartozik az SFDR rendelet 8. cikke (1) bekezdésének hatálya alá), illetve nem célja a fenntartható befektetés (nem tartozik az SFDR rendelet 9. cikke (1), (2) vagy (3) bekezdésének hatálya alá).

**26.1 Az Alap likviditási kockázatának kezelése, visszaváltási jogok és a befektetőkkel kötött visszaváltási megállapodások leírása**

Az Alapkezelő folyamatosan nyomon követi és értékeli Alap likviditási kockázatát, és biztosítja, hogy az Alap befektetéseinek likviditási profilja megfeleljen az Alap kötelezettségeinek. Az Alapkezelő biztosítja, hogy a befektetési stratégia, a likviditási profil és a visszaváltási politika az Alap tekintetében összhangban álljon egymással.

**V. Az eszközök értékelése****27. A NETTÓ ESZKÖZÉRTÉK MEGÁLLAPÍTÁSA, KÖZZÉTÉTELÉNEK HELYE ÉS IDEJE, A HIBÁS NETTÓ ESZKÖZÉRTÉK SZÁMÍTÁS ESETÉN KÖVETENDŐ ELJÁRÁS**

Az Alap nettó eszközértékét a Letétkezelő határozza meg. Az Alap nettó eszközértékét az Alap eszközeire vonatkozó lehető legfrissebb piaci árfolyaminformációk alapján, a Kezelési Szabályzatban írtak szerint kell meghatározni. Az Alap nettó eszközértékét és az egy Befektetési Jegyre jutó nettó eszközértéket sorozatonként, minden Forgalmazási Napra meg kell állapítani és a megállapítást követő két Forgalmazási Napon belül, közzé kell tenni az Alap hirdetményi helyein, valamint a Forgalmazási Helyeken a befektetők számára hozzáférhetővé kell tenni. Az Alapkezelő köteles minden, az Alap nettó eszközértékének megállapításához szükséges dokumentumot késedelem nélkül, a nettó eszközérték megállapításának rendszerességéhez igazodva megküldeni a Letétkezelőnek. Azon befektetési eszközök esetében, amelyekre per folyik, illetve amelyekre harmadik fél számára jogot biztosító jog került bejegyzésre, az értékeléskor felhasznált módszert illetve információkat dokumentálni kell.

Az Alap nettó eszközértéke számításában bekövetkezett hiba esetén a hibás nettó eszközértéket a hiba feltárását követő legközelebbi nettó eszközérték megállapításakor a hiba bekövetkezésének időpontjára visszamenőleges hatállyal javítani kell, amennyiben a hiba mértéke meghaladja az Alap nettó eszközértékének egy ezrelékét. A javítás során a hibás nettó eszközértéket a helyes értékre kell módosítani minden olyan napra vonatkozóan, amelyen nettó eszközérték kiszámítására került sor, s amelyet a feltárt hiba érintett. A javított nettó eszközértéket közzé kell tenni. A nettó eszközérték adatok, valamint a hibás nettó eszközértékkel kapcsolatos közlemények az Alapkezelő honlapján (<https://www.otpbank.hu/otpalapkezelo/hu/fooldal>) és a Vezető Forgalmazó honlapján (<https://www.otpbank.hu>) érhetőek el.

Ha hibás nettó eszközértéken Befektetési Jegy forgalmazására került sor, a hibás és a helyes nettó eszközérték szerint számított forgalmazási ár közötti különbséget a befektetővel legfeljebb harminc napon belül el kell számolni, kivéve ha

- a) a hibás nettó eszközérték számítás miatt előállt, egy Befektetési Jegyre vonatkozó forgalmazási ár különbség mértéke nem éri el a helyes nettó eszközértéken egy Befektetési Jegyre számított forgalmazási ár egy ezrelékét,
- b) a hibás és a helyes nettó eszközértéken számított forgalmazási ár különbségből származó elszámolási kötelezettség összességében nem haladja meg befektetőnként az ezer forintot.
- c) Az Alapkezelő a nettó eszközérték számításában feltárt hiba esetén, annak javítása eredményeképpen a befektetési jegy forgalmazási árában keletkező különbségből adódó elszámolási kötelezettség kapcsán a befektetőt terhelő visszatérítési kötelezettségtől eltekint, azzal, hogy ez esetben az Alapot ért vagyonsökkenést az Alapkezelő és/vagy a Letétkezelő pótolja az Alap számára.

A T napi árfolyamot adó nettó eszközértéket a Letétkezelő a számítás - alábbi táblázat szerinti - időszakában, a 28. és 29. pontban meghatározott piaci árfolyam- és hozam adatok és értékelési szabályok alapján, a Kibocsátási Pénznemben kifejezve határozza meg, és azt legkésőbb a T napot követő második Magyarországi Forgalmazási Napon közzéteszi a hirdetményi helyeken. A nettó eszközértéket minden Forgalmazási Napra meg kell állapítani. Ha a befektetési eszközt több tőzsdén jegyzik, a Letétkezelő jogosult eldönteni, hogy melyik tőzsdén kialakult árat kell figyelembe venni. A 28. pont szerinti értékeléshez az Allamadósság Kezelő Központ Zrt. (ÁKK), a BLOOMBERG, a REFINITIV, illetve az adott eszközre árjegyzést nyújtó adatszolgáltató által közzétett árfolyam adatokat kell felhasználni.

Az Alap nettó eszközértéke egyenlő az Alap tárcájában szereplő eszközök T napi nyitó állománya a 28. és 29. pontban meghatározott módon számított értékével, csökkentve az Alapot terhelő, a 28. pont szerinti kötelezettségekkel. A T napi egy Befektetési Jegyre jutó nettó eszközérték sorozatonként megegyezik az adott sorozat T napi nettó eszközértéke és az adott sorozat Befektetési Jegyei T-1 napig az Értékelő tudomására jutott (T-5 és T-2 nap közötti időszakra vonatkozó) forgalmazásokból számított darabszámának hányadosával. Az Értékelő az „A” és „B”

Befektetési Jegy sorozatok T napi teljes nettó eszközértéken belüli együttes arányát, valamint az „I” Befektetési Jegy sorozat T napi teljes nettó eszközértéken belüli arányát az adott sorozat(ok) T-1 napi nettó eszközértéke és a T-2 napi forgalmazás ellenértéke összegének az Alap T-2 napi forgalmazás ellenértékével növelt T-1 napi teljes nettó eszközértékéhez viszonyított hányadosaként állapítja meg, mely arányszámot az Értékelő az Alap eszközeinek és az Alapot terhelő költségek megosztásánál is figyelembe vesz. Az „A” és „B” Befektetési Jegy sorozatok együttes nettó eszközértékén belül az „A” és „B” sorozatok nettó eszközértéke a T-1 napig az Értékelő tudomására jutott (T-5 és T-2 nap közötti időszakra vonatkozó) forgalmazásokból számított darabszámok és az Átváltási Arány felhasználásával számolt arányszám alapján kerül megállapításra.

Amennyiben valamilyen okból kifolyólag a nettó eszközérték nem állapítható meg, úgy az időben legutoljára megállapított érték kerül közzétételre illetve közlésre a nettó eszközérték kiszámítását akadályozó körülmények illetve tények részletezésével együtt.

<b>Alap</b>	<b>T napi nettó eszközérték meghatározásához felhasznált piaci árfolyamok napja</b>	<b>T napi nettó eszközérték meghatározásának időszaka</b>	<b>Befektetési Jegyre vonatkozó ügylet kötésének napja, amely a T napi árfolyamon kerül teljesítésre</b>
OTP Nyugat-Európai Alap	T nap	T nap 17 óra és T+1 nap 18 óra közötti időszak	T napot megelőző Forgalmazási Nap

## **28. A PORTFOLIÓ ELEMEINEK ÉRTÉKELÉSE, AZ ÉRTÉKELÉSI ELJÁRÁSNAK ÉS AZ ESZKÖZÖK ÉRTÉKELÉSE SORÁN HASZNÁLT ÁRKÉPZÉSI MÓDSZERNEK A LEÍRÁSA**

a) Az Alap nettó eszközértékének számításakor a *folyószámla* T napi nyitó egyenlegét a T napig számított felhalmozott kamatokkal növelve vesszük figyelembe. Amennyiben a kamatperiódus végén a számított időarányos kamat és a jóváírt kamat között különbség mutatkozik, a kamatkülönbség a jóváírás napi nettó eszközértékben kerül elismerésre.

b) A *lekötött betétek* értékét a nettó eszközérték kiszámításakor a T napi időarányos kamatokkal megnövelt összegben kell figyelembe venni. Amennyiben a kamatperiódus végén a számított időarányos kamat és a jóváírt kamat között különbség mutatkozik, a kamatkülönbség a jóváírás napi nettó eszközértékben kerül elismerésre.

c) A *három hónavnál hosszabb hátralévő futamidejű fix kamatozású belföldön forintban kibocsátott magyar államkötvények és diszkont kincstárjegyek* a T napi elsődleges forgalmazói árjegyzés keretében az Államadósság Kezelő Központ által legutóbb megjelentetett legjobb vételi és eladási hozam középértéke alapján T napra számított bruttó árfolyamon kerülnek értékelésre.

Amennyiben a fix kamatozású államkötvényre vagy diszkont kincstárjegyre T napon az elsődleges forgalmazók nem jegyeznek árfolyamot, akkor ezen értékpapírok a legutolsó elsődleges forgalmazói árjegyzés keretében megjelentetett legjobb vételi és eladási hozam középértéke alapján T napra számított bruttó árfolyamon kerülnek értékelésre. Amennyiben az elsődleges forgalmazók még nem jegyezték árat az adott állampapírra, akkor az a beszerzési hozammal T napra számított bruttó árfolyamon kerül értékelésre.

d) A *fix kamatozású, belföldön devizában kibocsátott magyar államkötvények és diszkont kincstárjegyek* a T napi elsődleges forgalmazói árjegyzés keretében az Államadósság Kezelő Központ által legutóbb megjelentetett legjobb vételi és eladási hozam középértéke alapján T napra számított bruttó árfolyamon kerülnek értékelésre.

Amennyiben a fix kamatozású államkötvényre vagy diszkont kincstárjegyre T napon az elsődleges forgalmazók nem jegyeznek árfolyamot, akkor ezen értékpapírok a legutolsó elsődleges forgalmazói árjegyzés keretében megjelentetett legjobb vételi és eladási hozam középértéke alapján T napra számított bruttó árfolyamon kerülnek értékelésre. Amennyiben az elsődleges forgalmazók még nem jegyezték árat az adott állampapírra, akkor az a beszerzési hozammal T napra számított bruttó árfolyamon kerül értékelésre.

e) A *három hónavnál hosszabb hátralévő futamidejű, változó kamatozású, belföldön forintban kibocsátott magyar államkötvények* a T napi elsődleges forgalmazói árjegyzés keretében megjelentetett legjobb vételi és eladási nettó ár középértéke és a T napig megszolgált időarányos kamat összegeként kerülnek értékelésre. Amennyiben a változó kamatozású államkötvényre T napon az elsődleges forgalmazók árat nem jegyeznek, akkor ezen értékpapírok a legutolsó elsődleges forgalmazói árjegyzés keretében megjelentetett legjobb vételi és eladási nettó ár és a T napig megszolgált felhalmozott kamat összegeként kerülnek értékelésre. Amennyiben elsődleges árjegyzők még nem jegyezték árat az adott állampapírra, akkor az értékelés a beszerzés pénzügyi teljesítési napja és a tőketörlesztés napja között a nettó beszerzési ár és a névérték közötti különbözet tekintetében lineárisan, a nettó eszközértékszámítás napjáig eltelt napok alapján amortizált nettó beszerzési ár plusz a T napig megszolgált kamat összegén történik.

f) A változó kamatozású, belföldön devizában kibocsátott magyar államkötvények a T napi elsődleges forgalmazói árjegyzés keretében megjelentetett legjobb vételi és eladási nettó ár középértéke és a T napig megszolgált időarányos kamat összegeként kerülnek értékelésre. Amennyiben a változó kamatozású államkötvényre T napon az elsődleges forgalmazók árat nem jegyeznek, akkor ezen értékpapírok a legutolsó elsődleges forgalmazói árjegyzés keretében megjelentetett legjobb vételi és eladási nettó ár és a T napig megszolgált felhalmozott kamat összegeként kerülnek értékelésre. Amennyiben elsődleges árjegyzők még nem jegyezték árat az adott állampapírra, akkor az értékelés a beszerzés pénzügyi teljesítési napja és a tőketörlesztés napja között a nettó beszerzési ár és a névérték közötti különbség tekintetében lineárisan, a nettó eszközértékszámítás napjáig eltelt napok alapján amortizált nettó beszerzési ár plusz a T napig megszolgált kamat összegén történik.

g) A három hónapos vagy annál rövidebb hátralévő futamidejű hazai állampapírok az ÁKK T napi 3 hónapos referenciahozama alapján T napra számított bruttó árfolyamon kerülnek értékelésre. A 3 hónapnál rövidebb futamidejű kötvények esetében a T napi bruttó árfolyamot a T napi ÁKK referencia hozam kötvény egyenértékes hozamra történő átszámításával kell kiszámítani.

h) Hitelintézet, gazdasági társaság, magyarországi helyi önkormányzat által nyilvánosan forgalomba hozott fix kamatozású kötvény típusú eszközök, pénzügyi eszközök, illetve jelzáloglevelek piaci értékének meghatározása a T nap délutáni árjegyzés (a Bloomberg, illetve a Refinitiv képernyőin vagy az adott eszközre árjegyzést nyújtó által közzétett árfolyamadatok) nettó vételi és eladási árának középértékéből T napra számított bruttó értéken történik. Amennyiben az adott napon nem volt árjegyzés, akkor az értékelés a legutolsó árjegyzés nettó vételi és eladási árának középértékéből T napra számított bruttó értéken, illetve amennyiben tőzsdére bevezetett értékpapír esetén a nettó eszközérték számításának időpontjában rendelkezésre álló utolsó tőzsdei üzletkötés ennél frissebb, ez utóbbihoz tartozó árfolyam alapján T napra számított bruttó árfolyamon történik. Amennyiben elsődleges árjegyzők még nem jegyezték árat az adott kötvényre, akkor az értékelés tőzsdére bevezetett értékpapír esetén az utolsó tőzsdei üzletkötéshez tartozó árfolyam alapján T napra számított bruttó árfolyamon, tőzsdére be nem vezetett kötvény esetében pedig a beszerzési hozammal T napra számított bruttó értéken történik.

i) Hitelintézet, gazdasági társaság, magyarországi helyi önkormányzat által nyilvánosan forgalomba hozott változó kamatozású kötvények, pénzügyi eszközök, illetve jelzáloglevelek piaci értékének meghatározása a T nap délutáni árjegyzés (a Bloomberg, illetve a Refinitiv képernyőin vagy az adott eszközre árjegyzést nyújtó által közzétett árfolyamadatok) nettó vételi és eladási árának középértékén plusz a T napig megszolgált felhalmozott kamat összegén történik. Amennyiben az adott napon nem volt árjegyzés, akkor az értékelés a legutolsó nettó vételi és eladási ár középértékén plusz a T napig megszolgált felhalmozott kamat összegén, illetve amennyiben tőzsdére bevezetett értékpapír esetén a nettó eszközérték számításának időpontjában rendelkezésre álló utolsó tőzsdei üzletkötés ennél frissebb, ez utóbbihoz tartozó nettó árfolyam és a T napig megszolgált felhalmozott kamat összegén történik. Amennyiben elsődleges árjegyzők még nem jegyezték árat az adott kötvényre, akkor az értékelés tőzsdére bevezetett értékpapír esetén az utolsó tőzsdei kötéshez tartozó nettó árfolyam és a T napig megszolgált felhalmozott kamat összegén, tőzsdére be nem vezetett kötvény esetén pedig a beszerzés pénzügyi teljesítési napja és a tőketörlesztés napja között a nettó beszerzési ár és a névérték közötti különbség tekintetében lineárisan, a nettó eszközértékszámítás napjáig eltelt napok alapján amortizált nettó beszerzési ár plusz a T napig megszolgált kamat összegén történik.

j) Zártkörű forgalombahozatal során értékesített fix kamatozású kötvények, pénzügyi eszközök és jelzáloglevelek 3 árjegyző által jegyzett T napi legjobb vételi és eladási hozam középértékei átlaga alapján T napra számított bruttó árfolyamon, ennek hiányában a beszerzési hozammal T napra számított bruttó árfolyamon kerülnek értékelésre. Amennyiben az adott kötvény vagy jelzáloglevél beszerzési hozammal számított bruttó értéke a hozzá legközelebbi lejáratú likvid állampapír T napi piaci hozama és az adott típusú (névleges kamatban, futamidőben hozzá leginkább hasonló) kötvény legfrissebb – azaz a legutolsó elsődleges kibocsátáson kialakult - hozamfelára (spread) alapján T napra számított bruttó értéktől 0,5%-kal felfelé eltér, akkor kötelező az adott eszköz piaci átértékelése a hozzá legközelebbi lejáratú likvid állampapír T napi piaci hozama és az adott típusú kötvény legfrissebb hozamfelára (spread) alapján.

k) Zártkörű forgalombahozatal során értékesített változó kamatozású kötvények, pénzügyi eszközök és jelzáloglevelek 3 árjegyző által jegyzett T napi legjobb vételi és eladási ár és a T napig megszolgált felhalmozott kamat összegén, ennek hiányában a beszerzés pénzügyi teljesítési napja és a tőketörlesztés napja között a nettó beszerzési ár és a névérték közötti különbség tekintetében lineárisan, a nettó eszközértékszámítás napjáig eltelt napok alapján amortizált nettó beszerzési ár plusz a T napig megszolgált kamat összegén kerülnek értékelésre.

l) A Budapesti Értéktőzsdére bevezetett részvények T napon a T napi záróárfolyamon, ennek hiányában a nettó eszközérték számításának időpontjában rendelkezésre álló legutolsó árfolyamon kerülnek értékelésre. Tőzsdei

bevezetés esetén amennyiben egy adott részvényre nem született még tőzsdei kötés, a részvény beszerzési értéken kerül értékelésre.

*Külföldi részvények és ETF-ek* T napon a T napi záróárfolyamon, ennek hiányában a nettó eszközérték számításának időpontjában rendelkezésre álló legutolsó árfolyamon kerülnek értékelésre. Külföldi részvények és ETF-ek árazása az adott részvény kereskedése tekintetében leglikvidebb részvényt piacon vagy a részvény illetve ETF vezető piacán kialakult árák alapján történik, a Letétkezelő dokumentált döntése alapján. Tőzsdei bevezetés esetén amennyiben egy adott részvényre illetve ETF-re nem született még tőzsdei kötés, a részvény illetve ETF beszerzési értéken kerül értékelésre.

m) Amennyiben a Letétkezelő úgy ítéli meg, hogy az értékpapírok likvidációs árfolyama alacsonyabb, mint a c)-k) pontok szerint kiszámított árfolyam, úgy az általa meghatározott likvidációs árfolyamot tekinti a nettó eszközérték számításakor irányadónak. A likvidációs árfolyam meghatározása magyar állampapírok esetében az Államadósság Kezelő Központ elsődleges forgalmazói rendszerének tagjai által a másodlagos piaci árfolyamjegyzés során közzétett legjobb vételi árfolyam alapján, egyéb értékpapíroknál a REFINITIV/BLOOMBERG képernyőin megjelenített árfolyam alapján, mindezek hiányában a forgalmazó(k)tól egyedileg bekért árjegyzés, illetve a tőzsdén jegyzett értékpapírok esetében a tőzsdei árfolyam alapján történhet.

n) A külföldi hitelviszonyt megtestesítő értékpapírok értékelése a c)-k) pontok szerinti értékelési elvek alapján történik, a REFINITIV/BLOOMBERG képernyőin megjelenített árfolyamok alapján. *Az olyan külföldi hitelviszonyt megtestesítő értékpapírok esetében, amelyeknek folyamatos (időben megszakítás nélküli) a kereskedése* és emiatt záróárak egyértelműen nem határozható meg, a Letétkezelő dokumentált döntése alapján a nettó eszközérték számítás időpontjában rendelkezésre álló, valamely nagy nemzetközi hírűgynökség (Bloomberg, Refinitiv, stb.) adatbázisába bekerülő T napi nettó árfolyam T napig felhalmozott kamattal korrigált értékei alkalmazandók.

o) Nyílt végű alapok befektetési jegyeit a jegyek T napi nettó egy jegyre jutó nettó eszközértéken kell értékelni.

A zártvégű befektetési alapok jegyei

- (a) amennyiben az adott zártvégű befektetési alap jegyeire van árjegyzés, a T napi vételi és eladási árjegyzés középértékén kerülnek értékelésre;
- (b) amennyiben az adott zártvégű befektetés alap jegyeire nincs árjegyzés, a T napi egy jegyre jutó eszközértéken kerülnek értékelésre.

Amennyiben T napi egy jegyre jutó nettó eszközérték nem áll rendelkezésre, a legutolsó rendelkezésre álló árat kell alkalmazni.

p) Az *óvadéki repó ügyletek*, valamint *buy-sell back* és *sell-buy back ügyletek* értékelésekor a prompt és a határidős oldalt egyidejűleg kell figyelembe venni az alábbiak szerint:

*prompt vétel - határidős eladás:* a megvásárolt értékpapírt nem szabad beállítani a készletbe; ehelyett a megvásárolt értékpapír vételi árát és az eladási és a vételi ár közötti különbséget T napi időarányos részét kell követelésként beállítani.

*prompt eladás - határidős vétel:* az eladott értékpapírt piaci értéken továbbra is szerepeltetni kell a nettó eszközértékben, továbbá kötelezettségként be kell állítani az eladási árat, valamint a vételi és az eladási ár különbségének T napi időarányos részét.

q) A *szállítós repó ügyletek* értékelésekor a prompt és a határidős oldalt egyidejűleg kell figyelembe venni az alábbiak szerint:

*prompt vétel - határidős eladás, illetve buy-sell back ügyletek:* a megvásárolt értékpapírt piaci értéken szerepeltetni kell a nettó eszközértékben és követelésként be kell állítani a vételi ár plusz az eladási és a vételi ár közötti különbséget T napi időarányos része mínusz a megvásárolt értékpapír T napi piaci értéke eredményét.

*prompt eladás - határidős vétel, illetve sell-buy back ügyletek:* a készletből ki kell venni az eladott értékpapírt; és kötelezettségként be kell állítani az eladási ár plusz a vételi és az eladási ár különbségének T napi időarányos része mínusz az eladott értékpapír T napi piaci értéke eredményét.

r) A követeléseket a befektetési alapokra vonatkozó számviteli jogszabályoknak megfelelően kell elszámolni. Ha az Alap valamely követelését a Letétkezelő képesnek ítéli meg, akkor e tény megjelölésével a várható veszteségek összegével csökkenti a nettó eszközértéket. A Kibocsátási Pénznemtől eltérő pénznemben kifejezett árfolyammal rendelkező kötelezettségek értékét a Magyar Nemzeti Bank T napi hivatalos deviza középarfolyamai alapján képzett

(kereszt)árfolyamon kell a Kibocsátási Pénzre átszámítani. Azon devizák, melyekre az MNB nem tesz közzé árjegyzést, az MNB által közzétett legutolsó USD/HUF és az adott devizára vonatkozó T napi záró/utolsó Bloomberg USD/adott devizaárfolyam felhasználásával számolt keresztértéken kerülnek értékelésre.

s) A kölcsön adott értékpapírt a készletből ki kell venni és követelésként be kell állítani a kölcsönadott értékpapír piaci értékét.

sz) A Kibocsátási Pénzmentől eltérő pénznemben kifejezett árfolyammal rendelkező eszközök értékét a Magyar Nemzeti Bank T napi hivatalos deviza középárfolyamai alapján képzett (kereszt)árfolyamon kell a Kibocsátási Pénzre átszámítani. Azon devizák, melyekre az MNB nem tesz közzé árjegyzést, az MNB által közzétett legutolsó USD/HUF és az adott devizára vonatkozó T napi záró/utolsó Bloomberg USD/adott devizaárfolyam felhasználásával számolt keresztértéken kerülnek értékelésre.

t) A kötelezettségeket a befektetési alapokra vonatkozó számviteli jogszabályoknak megfelelően kell kimutatni. Kötelezettségként el kell számolni a már igénybe vett, de még ki nem számlázott szolgáltatások értékét (köztük az alapkezelési díj és a felügyeleti díj időarányos részét).

A Kibocsátási Pénzmentől eltérő pénznemben kifejezett árfolyammal rendelkező kötelezettségek értékét a Magyar Nemzeti Bank T napi hivatalos deviza középárfolyamai alapján képzett (kereszt)árfolyamon kell a Kibocsátási Pénzre átszámítani. Azon devizák, melyekre az MNB nem tesz közzé árjegyzést, az MNB által közzétett legutolsó USD/HUF és az adott devizára vonatkozó T napi záró/utolsó Bloomberg USD/adott devizaárfolyam felhasználásával számolt keresztértéken kerülnek értékelésre.

## **29. A SZÁRMAZTATOTT ÜGYLETEK ÉRTÉKELÉSE**

a) A vásárolt *opció* értéke a nettó eszközértéket növeli, az eladott opció értéke pedig azt csökkenti. Az opció értékének az opció T napi, az opcióra árjegyzést nyújtó által jegyzett vételi és eladási árából számított középárfolyamot, illetve annak hiányában az utolsó rendelkezésre álló középárfolyamot kell tekinteni.

b) *Csereügyletek értéke* megegyezik az azt alkotó elemi ügyletek értéke összegével. Amennyiben az elemi ügyletek értékelése ilyen módon nem lehetséges, a csereügylet értékének megállapítására az adott ügyletre árjegyzést nyújtó adatszolgáltató által jegyzett értéken, vagy külső értékelő igénybevételevel kerül sor.

c) A *tőzsdei határidős ügyletek* T napi eredménye a T napi és T-1 napi legutolsó elszámolóár felhasználásával kerül meghatározásra. Amennyiben a T napi elszámolóár nem áll rendelkezésre, az ügyletek eredményének megállapítása a nettó eszközérték számítás időpontjában rendelkezésre álló T napi legutolsó tőzsdei ár alapján történik.

d) A *tőzsdén kívüli deviza határidős ügyletek* a T napi azonnali árfolyam és az érintett devizákban jegyzett bankközi kamatok, vagy a bankközi piacon jegyzett swappontok alapján számított határidős árfolyamon kerülnek értékelésre. A számításban használandó kamatok, swappontok a határidős kötés hátralévő futamidejéhez legközelebbi két lejáratá szerinti bankközi kamatok, swappontok napokkal súlyozott átlagaként számolandóak.

e) A *forward vételi megállapodás* T napi piaci értéke a mögöttes instrumentum (alaptermék) T napi – a határidős ügylet teljesítéséig várható pénzáramlások jelenértékével csökkentett – piaci értékének és a forward megállapodásban szereplő vételi árfolyam T napra vonatkozó jelenértékének a különbségével egyezik meg.

f) A *forward eladási megállapodás* T napi piaci értéke a forward megállapodásban szereplő eladási árfolyam T napra vonatkozó jelenértékének és a mögöttes instrumentum (alaptermék) T napi – a határidős ügylet teljesítéséig várható pénzáramlások jelenértékével csökkentett – piaci értékének a különbségével egyezik meg.

A jelenérték számítás során a várható pénzáramlások hátralévő futamidejéhez legközelebb eső két bankközi kamattal súlyozott átlagának megfelelő, vagy - 1 évnél hosszabb instrumentum esetén - nagy nemzetközi hírű nyilvántartások által közzétett kamatswap görbe, illetve az ÁKK által közzétett referenciahozamokból kalkulált zéró kupon görbe pontjai napokkal súlyozott átlagának megfelelő diszkontrátát kell alkalmazni.

g) *Contract for Difference (CFD)* ügyletek értékelésére a CFD ügyletre árjegyzést nyújtó által közölt értéket kell használni. Amennyiben az árjegyzés valamely okból szünetel, abban az esetben az értékelést a mögöttes termék napi záró árfolyama és a pozíció nyitáskori értékének (CFD darabszám szorozva nyitó ár) összehasonlítása alapján kell elvégezni.



**30. AZ ADOTT TÁRGYKÖRRE VONATKOZÓ EGYÉB INFORMÁCIÓK***Az Alap illikviddé vált eszközeinek elkülönítése*

Amennyiben az Alap eszközeinek 5 százalékát meghaladó része illikviddé vált, az Alapkezelő a befektetők közötti egyenlő elbánás elvének biztosítása és a folyamatos forgalmazás fenntartása érdekében dönthet az illikviddé vált eszközöknek az Alap portfólióján, illetve az azokat megtestesítő Befektetési Jegyeknek a Befektetési Jegyek állományán belül történő elkülönítéséről.

Az elkülönítésről szóló döntést követően az illikvidnek minősített eszközöket a nettó eszközérték számítás során az Alap egyéb eszközeitől elkülönítetten kell nyilvántartani. Ezzel együtt az Alap által forgalomba hozott Befektetési Jegyeket befektetőnként olyan arányban kell megosztani, amilyen arányt az illikvid eszközök az Alap nettó eszközértékén belül képviselnek. A megosztást követően az illikvid eszközöket megtestesítő Befektetési Jegyeket „IL” sorozatjellel kell ellátni.

Az „IL” sorozatjellel ellátott Befektetési Jegyek nem visszaválthatóak.

Az elkülönítésre okot adó körülmények megszűnését követően az elkülönítés részben vagy egészben történő megszüntetéséről az Alapkezelő dönt, amelynek során az „IL” sorozatjelű Befektetési Jegyeket az Alap Befektetési Jegyeire cseréli, a Befektetési Jegyek aktuális árfolyamainak megfelelő átváltási arány szerint.

Az eszközök elkülönítéséről, az elkülönítés részben vagy egészben történő megszüntetéséről, illetve az ezzel kapcsolatos döntés indokáról az Alapkezelő a rendkívüli tájékoztatás szabályai szerint tájékoztatja a befektetőket és a Felügyeletet. Az Alap éves, féléves jelentésében részletes tájékoztatást kell adni az elkülönített eszközök összetételéről.

Az Alap Befektetési Jegyeinek forgalmazását az elkülönítésről szóló döntés közzétételével egy időben, az elkülönítés végrehajtásáig fel kell függeszteni.

**VI. A hozammal kapcsolatos információk****31. A HOZAM MEGÁLLAPÍTÁSÁNAK ÉS KIFIZETÉSÉNEK FELTÉTELEI ÉS ELJÁRÁSA**

Az Alap a tőkenövekmény terhére egyik Befektetési Jegy sorozat tekintetében sem fizet hozamot, a teljes tőkenövekmény újrabefektetésre kerül az Alap befektetési politikájának megfelelően. A befektetők a tőkenövekményt a tulajdonukban lévő Befektetési Jegyek vételi és visszaváltási árának különbözeteként realizálják.

**32. HOZAMFIZETÉSI NAPOK**

Nem alkalmazandó.

**33. AZ ADOTT TÁRGYKÖRRE VONATKOZÓ EGYÉB INFORMÁCIÓK**

Nem alkalmazandó.

## **VII. Az Alap tőkéjének megóvására, illetve a hozamra vonatkozó ígéret és teljesítésének biztosítása**

### **34. A TŐKE MEGÓVÁSÁRA, ILLETVE A HOZAMRA VONATKOZÓ ÍGÉRET**

Nem alkalmazandó.

### **35. AZ ADOTT TÁRGYKÖRRE VONATKOZÓ EGYÉB INFORMÁCIÓK**

Nem alkalmazandó.

## **VIII. Díjak és költségek**

### **36. AZ ALAPOT TERHELŐ DÍJAK ÉS KÖLTSÉGEK MÉRTÉKE ÉS AZ ALAPRA TERHELÉSÜK MÓDJA**

#### **36.1 Az Alap által az Alapkezelő részére fizetendő díjak, költségek összege, kiszámításának leírása, az Alapra terhelésük és kiegyenlítésük módja**

Az Alapkezelő tevékenységének ellátásáért, valamint a lent felsorolt közvetített és közvetített szolgáltatásnak nem minősülő egyéb szolgáltatásokért díjat számol fel melynek maximális nagysága az „A”, és „B” sorozatú Befektetési Jegyek esetében az Alap nettó eszközértékének évente legfeljebb 2%-a.

Az „I” sorozatú Befektetési Jegyek esetében az Alapkezelő az Alap nettó eszközértékének évente legfeljebb 0,8%-át számolja fel az Alappal szemben, alapkezelői díj címén.

Az alapkezelési díj terhelésének módja: Az alapkezelési díj – utolsó nettó eszközértékre vetített - időarányos része naponta kerül felszámításra, kifizetése a tárgyhónapot követő első naptól esedékes.

Az alapkezelői díj annak figyelembe vételével került meghatározásra, hogy az az alább felsorolt közvetített szolgáltatások [(a) pont], és közvetített szolgáltatásnak nem minősülő egyéb szolgáltatások [(b) pont] díját, valamint az Alap létrehozatalával, egyesülésével, szétválásával és a Kezelési Szabályzat módosításával kapcsolatos költségtételeket és a Felügyelet részére fizetendő igazgatási szolgáltatási díjakat már tartalmazza, így azok közvetlenül nem terhelhetők az Alapra:

a) közvetített szolgáltatások:

- aa) az Alap, illetve az Alap által kibocsátott Befektetési Jegyek reklámozása, az ezzel kapcsolatban folytatott kereskedelmi kommunikáció;
- ab) a Befektetési Jegyek nyilvános forgalomba hozatala, és a folyamatos forgalmazás körében igénybe vett forgalmazói szolgáltatás;

b) közvetített szolgáltatásnak nem minősülő egyéb szolgáltatások

- ba) a Kbtv. 7. § (2) bekezdése a) pontjában felsorolt adminisztratív feladatok ellátása,
  - (i) beleértve azt is, amennyiben e feladatok valamelyikét kiszervezésnek nem minősülő megbízás keretében más személy látja el, így különösen:
    - könyvviteli feladatok ellátása

Az Alapkezelő alapkezelési díjat nem terhelhet az Alapra, ha az Alap átlagos saját tőkéje legalább három hónapon keresztül nem érte el az indulásakor érvényes törvényi minimum ötven százalékát, mindaddig, ameddig az utolsó három hónapra számított átlagos saját tőke ismételten el nem éri az indulásakor érvényes törvényi minimum ötven százalékát. A mentes időszakban felmerülő költségek utólagosan sem terhelhetők az Alapra.

Az Alapkezelő jogosult arra, hogy az alapkezelési díj egy részét a befektető részére egyedi megállapodás alapján átengedje (díjvisszatérítés), a Kbtv. 26. § (3) bekezdése alapján. Az Alapkezelő a díjvisszatérítés mértékét a

befektetés összegének és időtávjának, valamint az Alapra terhelt alapkezelési díj mértékének figyelembe vételével állapítja meg. Az egyedi megállapodások lényeges pontjait az alapkezelő honlapján elhelyezett közlemény tartalmazza.

#### *Az Alapkezelőnek fizetendő sikerdíj*

Az Alapkezelőt az Alap kezelése során a Referencia Index-modell alapján kiszámított sikerdíj illeti meg.

A sikerdíj megállapítása során használt Referencia Index megegyezik az Alap teljesítmény méréséhez használt Referencia Indexszel.

Referencia Index: 90% MSCI EMU LC (EUR) index a befektetési jegy sorozatával megegyező devizanemre átszámolva+10% ICE BoFA 0-1 Year EUR Gov Index (EUR) a befektetési jegy sorozatával megegyező devizanemre átszámolva.

A Referencia Index elemeinek Bloomberg kódja:

MSCI EMU LC: MXEMLC Index

ICE BoFA 0-1 Year EUR Gov Index: EG0A Index

Az index összetevők adott befektetési jegy sorozat devizájára történő átszámítása az adott napi MNB középárfolyamon történik.

A Referencia Index-modell alapján számolt sikerdíj az Alap adott befektetési jegy sorozatának negatív hozama esetén is megilleti az Alapkezelőt, ha ez a negatív hozam magasabb, mint a Referencia Index hozama.

A sikerdíj kiszámítása az Alap minden Forgalmazási Napjára megtörténik.

A napi sikerdíj mértéke a Befektetési Jegy sorozat napi hozama és a Referencia Index napi hozama különbségének 20%-a szorozva az előző napi nettó eszközérték összegével.

Az Alap nettó eszközértékének számítása során az adott napig kiszámolt napi sikerdíjak ( $S_T$ ) Befektetési Jegy sorozatonként összeadódnak, és ez az összeg ( $S_n$ ) az alábbiak szerint kerül figyelembevételre:

- ha a napi sikerdíjak összege pozitív ( $S_n > 0$ ), akkor az az alap nettó eszközértékét csökkenti és a napi nettó eszközértékben elhatárolásra kerül.
- ha a napi sikerdíjak összege nem pozitív ( $S_n \leq 0$ ), akkor az az alap nettó eszközértékét nem növeli, és a napi nettó eszközértékben nem kerül elhatárolásra

A teljesítményre vonatkozó Referencia-Időszak, összhangban az Alap minimálisan ajánlott tartási időszakával, 5 év. A teljesítményre vonatkozó Referencia-Időszak azt jelenti, hogy az Alapkezelő akkor vonhat újra sikerdíjat, ha ezen időszakra visszatekintve a befektetési jegy hozama meghaladja a referencia index hozamát. A Referencia-Időszak kezdete tehát a következők közül a későbbi:

- az Alap indulásának dátuma
- az utoljára kifizetett sikerdíj kifizethetővé válásának dátuma
- tárgy évet megelőző 5. év december 31-e

A sikerdíj abban az esetben válik kifizethetővé, ha:

- 1 az adott naptári év utolsó Forgalmazási Napján az adott Befektetési Jegy sorozat napi sikerdíjainak összege pozitív érték, valamint
- 2 amennyiben a Referencia-Időszak alatt korábban a Referencia Indexhez viszonyított esetleges alulteljesítés merült fel, úgy azt az Alapkezelő a Referencia-Időszakban legalább megegyező mértékű felülteljesítéssel kompenzálta

A tárgyévi sikerdíj leghamarabb a tárgyévet követő első Forgalmazási Napon válik kifizethetővé. Az Alapkezelő a tárgy évben kifizethetővé vált sikerdíjat évente egyszer, a tárgy évet követő év január 15-ig számolja fel a Befektetési Alappal szemben. Amennyiben az adott naptári év utolsó Forgalmazási Napján az adott befektetési jegy sorozat napi sikerdíjainak összege pozitív érték, de nem válik kifizethetővé, úgy az alap nettó eszközérték számítása során a kötelezettségek között kerül nyilvántartásra. A kötelezettségek között nyilvántartott összeg akkor fizethető ki, ha a Referencia-Időszak alatt korábban a Referencia Indexhez viszonyított esetleges alulteljesítés már nem áll fenn.

A naponta kalkulált, befektetési jegy sorozatonként összesített és elhatárolt sikerdíj számítás módszere megfelelő mértékben biztosítja, hogy az év közben Befektetési Jegyet vásárló vagy visszaváltó Befektetők a saját Befektetési Jegyeken elért teljesítménynek megfelelő sikerdíj vonásban részesüljenek.

Jelölések:

$S_T$ : az Alapkezelőt illető napi sikerdíj a T nettó eszközérték számítási napon

$S_n$ : a napi sikerdíjak összege a T nettó eszközérték számítási napig

- $S_N$ : az Alapkezelőt illető sikerdíj a naptári év végén  
 $N$ : adott naptári év azon napjainak a száma, amelyeken az Alapra napi sikerdíjat számolunk  
 $T$ : a nettó eszközérték számítás azon napja az adott naptári évben, amelyre vonatkozóan a sikerdíj számítását végezzük  
 $T-1$ : a nettó eszközérték számítás napja egy forgalmazási nappal a  $T$  nap előtt  
 $n$ : a sikerdíj számítás napjáig ( $T$ ) eltelt nettó eszközérték számítási napok száma az adott naptári évben  
 $PH_T$ : az adott Befektetési Jegy sorozat napi sikerdíj levonása előtti, de minden egyéb költség levonása utáni  $T$  napi nettó hozama

$$PH_T = \frac{P(SE)_{(T)}}{P_{(T-1)}} - 1$$

- $P_{T-1}$ : az adott Befektetési Jegy sorozat  $T-1$  napi hivatalos nettó egyjegyre jutó eszközértéke  
 $P(SE)_T$ : az adott Befektetési Jegy sorozat  $T$  napi sikerdíj levonás előtti, kalkulált egyjegyre jutó eszközértéke  
 $INDX_{1(T)}$ : a Referencia Index első index összetevőjének  $T$  napi záró értéke a Befektetési Jegy sorozatával megegyező devizanemben  
 $x$ : a Referencia Index összetevőinek száma  
 $w_1$ : a Referencia Index első index összetevőjének súlya a Referencia Indexben  
 $v_{T-1}$ : az Alap  $T-1$  napi nettó eszközértéke  
 $BM_T$ : az  $x$  elemű Referencia Index  $T$  napi záró értékéből és az előző forgalmazási napi záró értékéből számított napi hozama

(1)

$$BM_T = \frac{INDX_{1(T)}}{INDX_{1(T-1)}} \times w_1 + \dots + \frac{INDX_{x(T)}}{INDX_{x(T-1)}} \times w_x - 1$$

- $PRI_T$ : az adott Befektetési Jegy sorozat sikerdíj levonása előtti, de minden egyéb költség levonása utáni a teljesítményre vonatkozó Referencia Időszak kezdetétől a  $T$  napig elért nettó hozama

(2)

$$PRI_T = -1 + (1 + MODP) \times \prod_{T=1}^T (PH_T + 1)$$

- $MODP$ : a befektetési jegy hozamához tartozó paraméter<sup>1</sup>

- $BMRI_T$ : a Referencia Index teljesítményre vonatkozó Referencia Időszak kezdetétől a  $T$  napig elért nettó hozama

(3)

$$BMRI_T = -1 + (1 + MODBM) \times \prod_{T=1}^T (BM_T + 1)$$

- $MODBM$ : a  $MODP$ -vel megegyező időszakban a Referencia Index hozama

- $RHRI_T$ : az adott Befektetési Jegy sorozat Referencia Indexszel szembeni felül- illetve alulteljesítése

(4)

$$RHRI_T = PRI_T - BMRI_T$$

- A napi sikerdíj értéke a  $T$  nettó eszközérték számítási napon:

(5)

$$(5a) \quad S_T = 0, \text{ ha } RHRI_T < 0 \text{ és } RHRI_{T-1} \leq 0$$

azaz a Referencia Index görbe alatt tartózkodik az Alap árfolyamgörbéje

$$(5b) \quad S_T = 0,2 \times \left[ \frac{1}{1+RHRI_{T-1}} - 1 \right] \times v_{T-1}, \text{ ha } RHRI_T \leq 0 \text{ és } RHRI_{T-1} > 0$$

azaz a Referencia Index görbét felülől metszi az Alap árfolyamgörbéje, ekkor a Referencia Index görbéje alatti rész már nem kerül figyelembe vételre

$$(5c) \quad S_T = 0,2 \times [RHRI_T] \times v_{T-1}, \text{ ha } RHRI_T \geq 0 \text{ és } RHRI_{T-1} < 0$$

azaz a Referencia Index görbét alulról metszi az Alap árfolyamgörbéje, ekkor csak a Referencia Index görbe feletti rész kerül figyelembe vételre

<sup>1</sup> A  $MODP$  = az adott Befektetési Jegy sorozat hozama a Referencia Időszakon belüli legelső még teljesen le nem dolgozott alulteljesítő évet megelőző év utolsó egy jegyre jutó nettó eszközértéktől a tárgy évet megelőző év utolsó egy jegyre jutó nettó eszközértékéig, ha ilyen nincs, akkor értéke 0.

(5d)  $S_T = 0,2 \times [PH_T - BM_T] \times v_{T-1}$ , ha  $RHRI_T > 0$  és  $RHRI_{T-1} \geq 0$   
azaz a Referencia Index görbéje fölött tartózkodik az Alap árfolyamgörbéje

A T nettó eszközérték számítási napig elhatárolt sikerdíj értéke:

$$(6) \quad S_n = \sum_{T=1}^n S_T, \quad \text{ha} \quad \sum_{T=1}^n S_T > 0 \quad \text{és} \quad S_n = 0, \quad \text{ha} \quad \sum_{T=1}^n S_T \leq 0$$

Az Alapkezelőt megillető sikerdíj a naptári év végén:

$$(7) \quad S_N = \sum_{T=1}^N S_T, \quad \text{ha} \quad \sum_{T=1}^N S_T > 0 \quad \text{és} \quad RHRI > 0$$

$$S_N = 0, \quad \text{ha} \quad \sum_{T=1}^N S_T \leq 0$$

Abban az esetben, ha (8)

$$\sum_{T=1}^N S_T > 0 \quad \text{és} \quad RHRI < 0$$

az elhatárolt sikerdíj nem vált kifizethetővé, a tárgy évi sikerdíj összege a következő évben a kötelezettségek között kerül nyilvántartásra, mindaddig amíg kifizethetővé nem válik.

#### Példák a sikerdíj számításához:

Alkalmazott képlet	Portfólió napi hozama	Referencia Index napi hozama	Relatív hozam Referencia-Időszakban T napon	Relatív hozam Referencia-Időszakban T-1 napon	Napi sikerdíj (ha az előző napi NEÉ 1 millió Ft)	Megjegyzés
5d	1%	-1%	15%	13%	$(1\% - (-1\%)) \times 0,2 \times 1$ Millió Ft = + 4 000 Ft	Amennyiben az Alap hozama magasabb mint a Referencia Index hozama, akkor van sikerdíj
5d	-1%	-3%	15%	13%	$(-1\% - (-3\%)) \times 0,2 \times 1$ Millió Ft = + 4 000 Ft	Amennyiben az Alap hozama negatív, de az magasabb mint a Referencia Index hozama, akkor van sikerdíj
5a	2%	1%	-5%	-6%	0 Ft	Amennyiben a Referencia-Időszak alatt az Alap hozama nem éri el a Referencia Index hozamát, bármilyen napi hozamok esetén a napi sikerdíj mértéke nulla
5b	-4%	-1%	-1%	2%	$(1/1,02 - 1) \times 0,2 \times 1$ 020 000 Ft = - 4 000 Ft	Amennyiben az Alap a teljesítményre vonatkozó Referencia-Időszakban egyik napról a másikra alulteljesítővé válik, akkor negatív napi sikerdíj csak az alulteljesítési határig, tehát 0%-ig kerül kiszámításra
5c	5%	3%	1%	-1%	$(1\%) \times 0,2 \times 1$ Millió Ft = + 2 000 Ft	Amennyiben az Alap a teljesítményre vonatkozó Referencia-Időszakban egyik napról a másikra felülteljesítővé válik, akkor pozitív napi sikerdíj csak a felülteljesítési határtól, tehát 0%-tól kerül kiszámításra

#### A teljesítményre vonatkozó Referencia Időszakban történt esetleges alulteljesítések ledolgozásának bemutatása

A következő két ábra 19 hipotetikus éven keresztül mutatja be a Referencia Időszak fogalmát, az esetleges alulteljesítések ledolgozását és a sikerdíjak kifizethetővé válását. A két ábra tartalmilag megegyezik, az első egy grafikonon keresztül, a második pedig számokkal mutatja be módszertant.

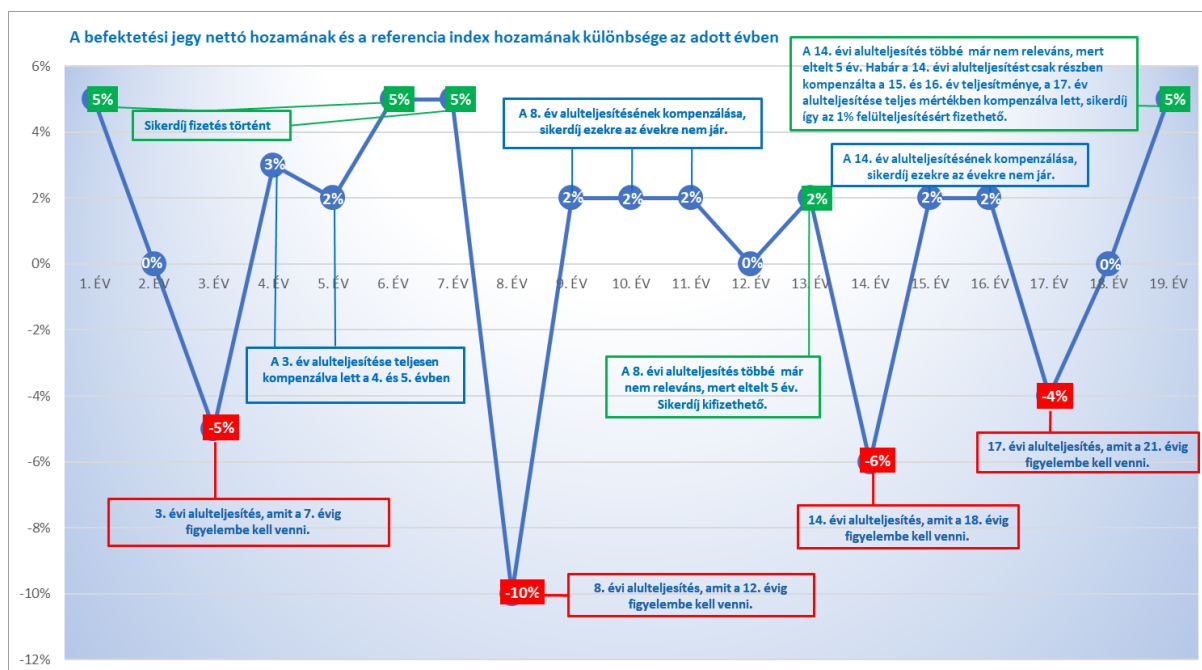

Év	A Befektetési Jegy sorozat teljesítménye a Referencia Indexhez képest az adott évben	Ledolgozandó hozam a következő évben	Sikerdíj fizetés
1. év	5%	0%	IGEN
2. év	0%	0%	NEM
3. év	-5%	-5%	NEM
4. év	3%	-2%	NEM
5. év	2%	0%	NEM
6. év	5%	0%	IGEN
7. év	5%	0%	IGEN
8. év	-10%	-10%	NEM
9. év	2%	-8%	NEM
10. év	2%	-6%	NEM
11. év	2%	-4%	NEM
12. év	0%	0% *	NEM
13. év	2%	0%	IGEN
14. év	-6%	-6%	NEM
15. év	2%	-4%	NEM
16. év	2%	-2%	NEM
17. év	-4%	-6%	NEM
18. év	0%	-4% **	NEM
19. év	5%	0%	IGEN

\* A ledolgozandó hozam, amit a 12. évről a 13. évre kell vinni 0% (és nem - 4%), hiszen a 8. év alulteljesítéséből kompenzálatlanul maradt - 4% nem releváns többé, mivel kívül esik az 5 éves Referencia Időszakon.

\*\* A ledolgozandó hozam, amit a 18. évről a 19. évre kell vinni - 4% (és nem - 6%), hiszen a 14. év alulteljesítéséből kompenzálatlanul maradt - 2% nem releváns többé, mivel kívül esik az 5 éves Referencia Időszakon.

### A sikerdij modell megértését segítő ábra

Az OTP Alapkezelő Zrt. által alkalmazott sikerdij modell biztosítja, hogy az adott Befektetési Jegy sorozatról nem történik sikerdíjvonás, ha a Befektetési Jegy sorozat hozama nem éri el Referencia Index hozamát a Referencia Időszakon belül.

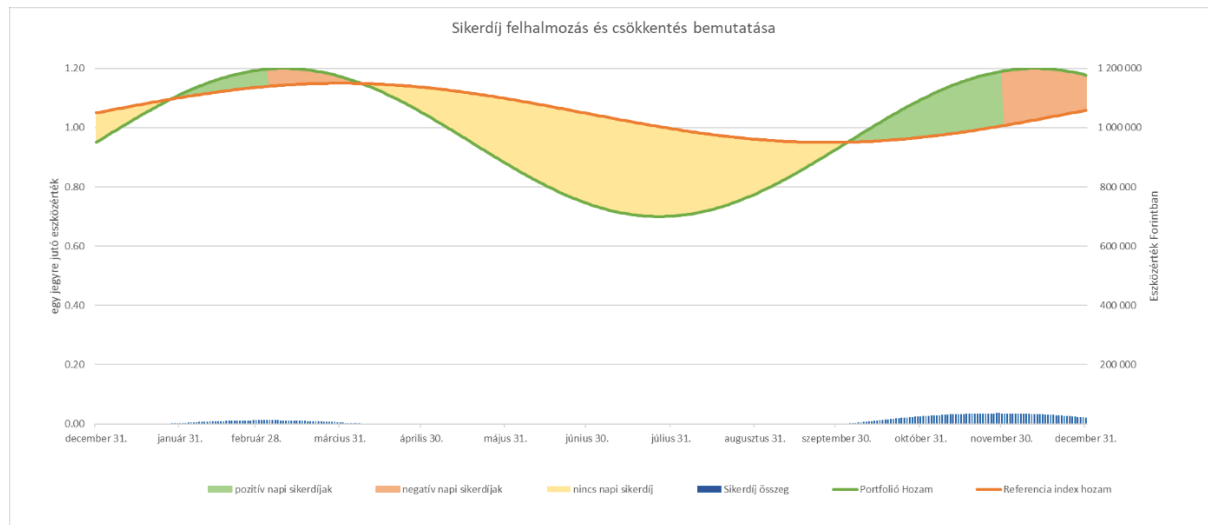

A fenti grafikon egy olyan évet mutat be, amelyben az adott Befektetési Jegy sorozatnak – 10% -os alulteljesítést kell ledolgoznia, mielőtt az Alapkezelő sikerdíj vonásra lesz jogosult. (Itt a MODP értéke 0.95, a MODBM értéke 1.05) A zöld vonallal jelzett görbe az adott Befektetési Jegy sorozat egy jegyre jutó nettó eszközértékét (bal tengely), illetve nettó eszközértékét forintban (1 millió darabszámmal számolva, jobb tengely) jelzi. A piros vonal a Referencia Index görbáját jelzi. A görbék közötti területek színei jelzik a sikerdíj felhalmozás (zöld), csökkentés (narancs), és a napi sikerdíj nélküli (sárga) időszakokat.

**Zöld szakasz (pozitív napi sikerdíjak):** Amíg a Befektetési Jegy sorozat napi hozamai meghaladják a Referencia Index napi hozamait, és a Befektetési Jegy sorozat egy jegyre jutó nettó eszközértékének árfolyamgörbéje a Referencia Index görbéje felett van, addig az elhatárolt sikerdíj (a pozitív napi sikerdíjaknak köszönhetően) növekszik. (5d képlet)

**Narancs szakasz (negatív napi sikerdíjak):** Ha a Befektetési Jegy sorozat napi hozamai nem érik el a Referencia Index napi hozamait, tehát a Befektetési Jegy sorozat egy jegyre jutó nettó eszközértékének árfolyamgörbéje közeledik a Referencia Index görbéjéhez, az addig elhatárolt sikerdíj (a negatív napi sikerdíjaknak köszönhetően) csökken. (5d képlet)

**Sárga szakasz (nincs napi sikerdíj):** Függetlenül attól, hogy a Befektetési Jegy sorozat napi hozamai nagyobbak vagy kisebbek a Referencia Index napi hozamaitól, nem történik sem sikerdíj felhalmozás, sem sikerdíj csökkenés, mert a Befektetési Jegy sorozatnak a Referencia Időszakra vonatkozó hozama nem éri el a Referencia Index hozamát. (5a képlet)

A képletek biztosítják, hogy sikerdíj csak akkor kerül felhalmozásra, ha a Referencia Időszak kezdetétől számított hozamokra igaz, hogy a Referencia Index hozamát meghaladja az adott Befektetési Jegy sorozat hozama. Látható, hogy a Befektetési Jegy sorozat egy jegyre jutó nettó eszközérték árfolyamgörbéjének nem elegendő az 1.05-ös értéket elérni ahhoz, hogy sikerdíj kerüljön felhalmozásra, hiszen közben a Referencia Index görbéje is emelkedett. A módszer minden időpontban biztosítja, hogy a Referencia Időszakban csak a Referencia Index hozamának meghaladása esetén lehet sikerdíjat felhalmozni.

### 36.2 Az Alap által a Letétkezelő részére fizetendő díjak, költségek összege, kiszámításának leírása, az Alapra terhelésük és kiegyenlítésük módja

A Letétkezelő az Alap nettó eszközértékének évente legfeljebb 0,075%-át számolja fel az Alappal szemben, letétkezelési díj címén.

A letétkezelési díj – utolsó nettó eszközértékre vetített - időarányos része naponta kerül elhatárolásra, kifizetése a tárgyhónapot követő hónap utolsó banki munkanapján esedékes.

### 36.3 Az Alap által egyéb felek, harmadik személyek részére fizetendő díjak, költségek összege, kiszámításának leírása, az Alapra terhelésük és kiegyenlítésük módja

Az Alap által a könyvvizsgáló részére fizetendő díj

A Könyvvizsgáló évente maximum 5.000.000,- Ft díjat számol fel az Alappal szemben, könyvvizsgálói díj címén. A könyvvizsgálói díj időarányos része naponta kerül elhatárolásra, kifizetése évente esedékes.

*Az Alap által a Felügyelet részére fizetendő díjak*

Az Alap a Felügyelet részére a vonatkozó jogszabályok szerinti változó felügyeleti díjat köteles megfizetni. A változó felügyeleti díj a Tájékoztató készítésekor évente az Alap átlagos nettó eszközértékének 0,35 ezreléke, melyet a tárgynegyedévet követő hónap utolsó napjáig utal át a Felügyelet számlájára.

*A befektetési alap különadója*

Az Alap a vonatkozó jogszabályok szerint különadót köteles fizetni. Az adó alapja a befektetési alapkezelő által kezelt alapok befektetési jegyeinek a negyedév naptári napjain nyilvántartott nettó eszközértékén számított negyedévben összesített érték és a negyedév naptári napjai hányadosaként számított értéke, ide nem értve a kollektív befektetési forma tulajdonában lévő, ezen számlákon nyilvántartott értékpapírok forintban kifejezett fentiek szerinti értékét. Az adó éves mértéke 0,05 százalék. A fizetendő adót a befektetési alapkezelő állapítja meg, szedi be, vallja be és - a megállapított beszedett és beszedni elmulasztott adót - fizeti meg (adóbeszedés). A fizetendő adót negyedévente, a tárgynegyedévet követő hónap 20. napjáig kell megállapítani, és az állami adóhatóság által rendszeresített nyomtatványon kell bevallani be és ugyanezen időpontig kell megfizetni.

**37. AZ ALAPOT ÉS A BEFEKTETŐKET TERHELŐ EGYÉB LEHETSÉGES KÖLTSÉGEK VAGY DÍJAK**

*Az Alap vagyonának befektetésével kapcsolatos költségek*

Az Alap ügyletei kapcsán felmerülő, a befektetési szolgáltatóknak, ügynököknek, illetve a letétkezelőnek fizetett költségek, díjak és jutalékok, elszámolházak, LEI kód kibocsátók és kereskedési adattárak által felszámított költségek, auditlevél kiállítás költsége, valamint a bankköltségek az Alapot terhelik. Szintén az Alapot terhelik az Alap nevében felvett hitelek után fizetendő hiteldíjak és egyéb bankköltségek.

A fenti költségek mértéke: évente maximum az Alap nettó eszközértékének 2%-a.

*Az Alapot terhelő egyéb költségek és kiadások*

Az Alapot terheli minden egyéb kiadás és költség – a 36.1 pontban felsorolt, az Alapra az alapkezelési díj részeként terhelt tételek kivételével -, amelyek az Alap kezelésével és befektetéseivel kapcsolatban merülnek fel, beleértve az adókat, jogi költségeket, valamint a jogerős bírósági/hatósági határozat alapján az Alapot terhelő fizetési kötelezettségeket is, az eljárási költségekkel és az eljárással kapcsolatban felmerülő minden egyéb kiadással és költséggel együtt, továbbá egyéb, az Alappal szembeni vagy az Alap általi esetleges igényérvényesítés költségeit is. A fenti költségek mértéke: évente maximum az Alap nettó eszközértékének 0,5%-a.

*A befektetőket a Befektetési Jegyek vétele, tartása, illetve visszaváltása során terhelő díjak és jutalékok*

A Forgalmazóhoz kapcsolódó Forgalmazási Helyeken a Befektetési Jegyek folyamatos forgalmazása során, vételi, visszaváltási, visszaforgatási és átcsoportosítási jutalék kerül felszámításra, legfeljebb a Kezelési Szabályzatban írt mértékben, az egyes Forgalmazók mindenkor hatályos Hirdetményében meghatározottak alapján.

A Befektetési Jegyek vételéhez és visszaváltásához kapcsolódó jutalékok maximális mértékét a Kezelési Szabályzat 44.2 pontja szabályozza.

A megvásárolt Befektetési Jegyeket a Forgalmazó a befektető nála vezetett értékpapírszámláján írja jóvá. A Forgalmazási Hely az értékpapírszámla-vezetési szolgáltatásért és a befektető által igénybe vett egyéb szolgáltatásokért a Forgalmazó mindenkor hatályos hirdetményében meghatározott díjakat számítja fel (pl. értékpapír transzfer díja, átutalási díj, készpénzfelvételi díj).

**38. HA A BEFEKTETÉSI ALAP ESZKÖZEINEK LEGALÁBB 20 SZÁZALÉKÁT MÁS KOLLEKTÍV BEFEKTETÉSI FORMÁKBA FEKTETI, A BEFEKTETÉSI CÉLKÉNT SZEREPLŐ EGYÉB KOLLEKTÍV BEFEKTETÉSI FORMÁKAT TERHELŐ ALAPKEZELÉSI DÍJAK LEGMAGASABB MÉRTÉKE**

Nem alkalmazandó.

**39. A RÉSZALAPOK KÖZÖTTI VÁLTÁS FELTÉTELEI ÉS KÖLTSÉGEI**

Nem alkalmazandó.



#### 40. AZ ADOTT TÁRGYKÖRRE VONATKOZÓ EGYÉB INFORMÁCIÓK

Nem alkalmazandó.

### IX. A Befektetési Jegyek folyamatos forgalmazása

#### 41. A BEFEKTETÉSI JEGYEK VÉTELE

A Befektetési Jegyek személyesen vagy képviselő útján, vagy egyéb, a Forgalmazóval kötött szerződés keretében meghatározott módon vásárolhatóak meg a Forgalmazási Helyeken, az ellenérték Kibocsátási Pénznemben történő teljesítése mellett.

##### 41.1 A vételi megbízások felvétele, elszámolása, teljesítése, felvételének napon belüli határideje (ideértve a Vezető forgalmazónál és a Társforgalmazóknál megadott vételi megbízásokat)

Vásárláskor az ellenérték megfizetése a befektető Kibocsátási Pénznemben vezetett bankszámláján történő fedezet biztosítással történik.

A befektető részére jóváírandó Befektetési Jegyek darabszáma megegyezik a vételi jutalékkal csökkentett fedezeti összeg és a Forgalmazás-elszámolási Napra számított egy jegyre jutó nettó eszközérték hányadosának egész részével.

A megbízási szerződésben a Befektetési Jegy vásárlásra szánt összeg kerül rögzítésre. A Befektetési Jegy vásárláskor a Forgalmazás-elszámolási Nap a szerződéskötés napját követő első Forgalmazási Nap. A Forgalmazó a Forgalmazás-elszámolási Napot követő második Forgalmazási Napon (Forgalmazás-teljesítési Nap) jóváír a befektető számláján annyi darab Befektetési Jegyet, amennyi a vételár és a Forgalmazás-elszámolási Napra számított egy jegyre jutó nettó eszközérték hányadosának egész része, feltéve, hogy a vételár vételi jutalékkal megnövelt összege a befektető Kibocsátási Pénznemben vezetett bankszámláján rendelkezésre áll.

A vételi megbízások felvétele a Forgalmazási Helyek nyitvatartási idejében, a Forgalmazási Órák alatt történik. Az egyes Forgalmazási Helyek nyitvatartási ideje eltérő lehet, erről a befektetők az adott Forgalmazási Helyen tájékozódhatnak.

A Forgalmazási Hely a Befektetési Jegyek megvásárláskor a Forgalmazó mindenkor hatályos hirdetményében meghatározott jutalékokat és díjakat számítja fel a befektetővel szemben.

##### 41.2 A vételi megbízásokra vonatkozó Forgalmazás-elszámolási Nap

A Befektetési Jegy vásárláskor a Forgalmazás-elszámolási Nap a szerződéskötés napját követő első Forgalmazási Nap.

**Külföldi forgalmazás** esetén is a fentiekben meghatározott forgalmazás-elszámolási nap az irányadó.

##### 41.3 A vételi megbízásokra vonatkozó Forgalmazás-teljesítési Nap

A Befektetési Jegy vásárláskor a Forgalmazás-teljesítési Nap a Forgalmazás-elszámolási Napot követő második Forgalmazási Nap.

**Külföldi forgalmazás** esetén is a fentiekben meghatározott Forgalmazás-teljesítési nap az irányadó. Olyan külföldi munkaszüneti nap esetén, ami Forgalmazási Nap, a külföldi forgalmazás teljesítése a közbeeső külföldi munkaszüneti napok számával későbbre tolódhat.

#### 42. A BEFEKTETÉSI JEGYEK VISSZAVÁLTÁSA

##### 42.1 A visszaváltási megbízások felvétele, elszámolása, teljesítése, felvételének napon belüli határideje

A Befektetési Jegyek személyesen vagy képviselő útján, vagy egyéb, a Forgalmazóval kötött szerződés keretében meghatározott módon válthatók vissza a Forgalmazási Helyeken, az értékpapírszámla terhelése mellett.

A Befektetési Jegy **visszaváltásakor** a Forgalmazás-elszámolási Nap a szerződéskötés napját követő első Forgalmazási Nap. A teljesítésről a Forgalmazási Hely a Forgalmazás-elszámolási Napot követő második Forgalmazási Napon (Forgalmazás-teljesítési Nap) számol el a befektetővel.

A visszaváltási megbízások felvétele a Forgalmazási Helyek nyitvatartási idejében, a Forgalmazási Órák alatt történik. Az egyes Forgalmazási Helyek nyitvatartási ideje eltérő lehet, erről a befektetők az adott Forgalmazási Helyen tájékozódhatnak.

A Forgalmazási Hely a Befektetési Jegyek visszaváltásakor a Forgalmazó mindenkor hatályos hirdetményében meghatározott jutalékokat és díjakat számítja fel a befektetővel szemben.

**Külföldi forgalmazás** esetén is a fentiekben meghatározott Forgalmazás-teljesítési nap az irányadó. Olyan külföldi munkaszüneti nap esetén, ami Forgalmazási Nap, a külföldi forgalmazás teljesítése a közbeeső külföldi munkaszüneti napok számával későbbre tolódhat.

*Megbízások típusai az Alap által kibocsátott Befektetési Jegyek eladására (visszaváltására) a Vezető Forgalmazó részére az „A” sorozatra adott megbízások esetében*

Visszaváltás a tervezett visszaváltási ár megjelölésével

A megbízási szerződésben a **tervezett visszaváltási ár kerül rögzítésre**. A megbízás napján a Vezető Forgalmazó előlegként kifizeti a tervezett visszaváltási ár visszaváltási jutalékkal és - amennyiben az ügylet során kamatadó fizetési kötelezettség keletkezik – a megbízás napján ismert utolsó egy jegyre jutó nettó eszközérték felhasználásával becsült kamatadó előleggel csökkentett összegét a befektető részére és zárolja a befektető értékpapírszámláján az alábbi mennyiségű Befektetési Jegyet: a tervezett visszaváltási ár osztva a megbízás napján ismert utolsó érvényes egy jegyre jutó nettó eszközérték 70 %-ával.

A Forgalmazás-elszámolási Napot követő második Forgalmazási Napon (Forgalmazás-teljesítési Nap) a Vezető Forgalmazó a zárolást feloldja és a befektető értékpapírszámláját megterheli a tervezett visszaváltási ár és a Forgalmazás-elszámolási Napra számított egy jegyre jutó nettó eszközérték hányadosa egész részének megfelelő mennyiségű Befektetési Jeggyel. Ha az előbb meghatározott mennyiségű Befektetési Jegy a befektető értékpapírszámláján nem áll rendelkezésre, akkor a Vezető Forgalmazó a megbízást az értékpapírszámlán lévő szabad mennyiség erejéig teljesíti és a befektető köteles a részére kifizetett előlegnek a teljesített mennyiség Forgalmazás-elszámolási Napra számított egy jegyre jutó nettó eszközértéken számított ellenértékével csökkentett és a visszaváltási jutalékkal megnövelt összegét (a továbbiakban visszajáró előleg) visszafizetni a Forgalmazási Hely részére. A megbízást a Vezető Forgalmazó csak akkora összeg erejéig fogadja el, amekkora összeghez megkívánt zárolandó mennyiség a befektető értékpapírszámláján szabadon rendelkezésre áll az Alapra kibocsátott Befektetési Jegyből, azaz legfeljebb az értékpapírszámlán szabadon rendelkezésre álló Befektetési Jegyek megbízás napján ismert utolsó egy jegyre jutó nettó eszközértékén számított értékének 70%-a erejéig.

A Forgalmazás-elszámolási Napot követő második Forgalmazási Napon (Forgalmazás-teljesítési Nap) a befektető bankszámláján elszámolásra kerül a megfizetett kamatadó előleg és a Forgalmazás-elszámolási Napra számított egy jegyre jutó nettó eszközérték felhasználásával számított tényleges kamatadó fizetési kötelezettség összege közötti különbözet, valamint a tervezett visszaváltási ár és a Forgalmazás-elszámolási Napra számított egy jegyre jutó nettó eszközérték felhasználásával számított tényleges visszaváltási ár közötti különbözet.

Visszaváltás a darabszám megjelölésével

A megbízási szerződésben a visszaváltani kívánt **Befektetési Jegyek darabszáma** kerül rögzítésre. A Vezető Forgalmazó a megbízás napján zárolja a befektető értékpapírszámláján a visszaváltandó Befektetési Jegyek mennyiségét, majd a Forgalmazás-elszámolási Napot követő második Forgalmazási Napon (Forgalmazás-teljesítési Nap) a zárolást feloldva megterheli a befektető értékpapírszámláját a visszaváltott Befektetési Jegyek mennyiségével és a bankszámla javára történő jóváírással teljesíti a befektető részére azok Forgalmazás-elszámolási Napra vonatkozó egy jegyre jutó nettó eszközértéken számított ellenértékének visszaváltási jutalékkal és – amennyiben az ügylet során kamatadó fizetési kötelezettség keletkezik – kamatadóval csökkentett összegét.

*Megbízások típusai az Alap által kibocsátott Befektetési Jegyek eladására (visszaváltására) a Vezető Forgalmazó részére az „I” sorozatra adott megbízások esetében*

Visszaváltás a tervezett visszaváltási ár megjelölésével

A megbízási szerződésben a **tervezett visszaváltási ár kerül rögzítésre**. A megbízás napján a Vezető Forgalmazó előlegként kifizeti a tervezett visszaváltási ár visszaváltási jutalékkal és - amennyiben az ügylet során kamatadó fizetési kötelezettség keletkezik – a megbízás napján ismert utolsó egy jegyre jutó nettó eszközérték felhasználásával

becsült kamatadó előleggel csökkentett összegét a befektető részére és zárolja a befektető értékpapírszámláján az alábbi mennyiségű Befektetési Jegyet: a tervezett visszaváltási ár osztva a megbízás napján ismert utolsó érvényes egy jegyre jutó nettó eszközérték 70 %-ával.

A Forgalmazás-elszámolási Napot követő második Forgalmazási Napon (Forgalmazás-teljesítési Nap) a Vezető Forgalmazó a zárolást feloldja és a befektető értékpapírszámláját megterheli a tervezett visszaváltási ár és a Forgalmazás-elszámolási Napra számított egy jegyre jutó nettó eszközérték hányadosa egész részének megfelelő mennyiségű Befektetési Jeggyel. Ha az előbb meghatározott mennyiségű Befektetési Jegy a befektető értékpapírszámláján nem áll rendelkezésre, akkor a Vezető Forgalmazó a megbízást az értékpapírszámlán lévő szabad mennyiség erejéig teljesíti és a befektető köteles a részére kifizetett előlegnek a teljesített mennyiség Forgalmazás-elszámolási Napra számított egy jegyre jutó nettó eszközértéken számított ellenértékével csökkentett és a visszaváltási jutalékkal megnövelt összegét (a továbbiakban visszajáró előleg) visszafizetni a Forgalmazási Hely részére. A megbízást a Vezető Forgalmazó csak akkora összeg erejéig fogadja el, amekkora összeghez megkívánt zárolandó mennyiség a befektető értékpapírszámláján szabadon rendelkezésre áll az Alapra kibocsátott Befektetési Jegyből, azaz legfeljebb az értékpapírszámlán szabadon rendelkezésre álló Befektetési Jegyek megbízás napján ismert utolsó egy jegyre jutó nettó eszközértékén számított értékének 70%-a erejéig.

A Forgalmazás-elszámolási Napot követő második Forgalmazási Napon (Forgalmazás-teljesítési Nap) a befektető bankszámláján elszámolásra kerül a megfizetett kamatadó előleg és a Forgalmazás-elszámolási Napra számított egy jegyre jutó nettó eszközérték felhasználásával számított tényleges kamatadó fizetési kötelezettség összege közötti különbség, valamint a tervezett visszaváltási ár és a Forgalmazás-elszámolási Napra számított egy jegyre jutó nettó eszközérték felhasználásával számított tényleges visszaváltási ár közötti különbség.

#### Visszaváltás a darabszám megjelölésével

A megbízási szerződésben a visszaváltani kívánt **Befektetési Jegyek darabszáma** kerül rögzítésre. A Vezető Forgalmazó a megbízás napján zárolja a befektető értékpapírszámláján a visszaváltandó Befektetési Jegyek mennyiségét, majd a Forgalmazás-elszámolási Napot követő második Forgalmazási Napon (Forgalmazás-teljesítési Nap) a zárolást feloldva megterheli a befektető értékpapírszámláját a visszaváltott Befektetési Jegyek mennyiségével és a bankszámla javára történő jóváírással teljesíti a befektető részére azok Forgalmazás-elszámolási Napra vonatkozó egy jegyre jutó nettó eszközértéken számított ellenértékének visszaváltási jutalékkal és – amennyiben az ügylet során kamatadó fizetési kötelezettség keletkezik – kamatadóval csökkentett összegét.

*Megbízások típusai az Alap által kibocsátott Befektetési Jegyek eladására (visszaváltására) a Vezető Forgalmazó részére a „B” sorozatra adott megbízások esetében*

#### Visszaváltás a tervezett visszaváltási ár megjelölésével

A megbízási szerződésben a **tervezett visszaváltási ár kerül rögzítésre**. A megbízás napján a Vezető Forgalmazó előlegként kifizeti a tervezett visszaváltási ár visszaváltási jutalékkal és - amennyiben az ügylet során kamatadó fizetési kötelezettség keletkezik – a megbízás napján ismert utolsó egy jegyre jutó nettó eszközérték felhasználásával becsült kamatadó előleggel csökkentett összegét a befektető részére és zárolja a befektető értékpapírszámláján az alábbi mennyiségű Befektetési Jegyet: a tervezett visszaváltási ár osztva a megbízás napján ismert utolsó érvényes egy jegyre jutó nettó eszközérték 70 %-ával.

A Forgalmazás-elszámolási Napot követő második Forgalmazási Napon (Forgalmazás-teljesítési Nap) a Vezető Forgalmazó a zárolást feloldja és a befektető értékpapírszámláját megterheli a tervezett visszaváltási ár és a Forgalmazás-elszámolási Napra számított egy jegyre jutó nettó eszközérték hányadosa egész részének megfelelő mennyiségű Befektetési Jeggyel. Ha az előbb meghatározott mennyiségű Befektetési Jegy a befektető értékpapírszámláján nem áll rendelkezésre, akkor a Vezető Forgalmazó a megbízást az értékpapírszámlán lévő szabad mennyiség erejéig teljesíti és a befektető köteles a részére kifizetett előlegnek a teljesített mennyiség Forgalmazás-elszámolási Napra számított egy jegyre jutó nettó eszközértéken számított ellenértékével csökkentett és a visszaváltási jutalékkal megnövelt összegét (a továbbiakban visszajáró előleg) visszafizetni a Forgalmazási Hely részére. A megbízást a Vezető Forgalmazó csak akkora összeg erejéig fogadja el, amekkora összeghez megkívánt zárolandó mennyiség a befektető értékpapírszámláján szabadon rendelkezésre áll az Alapra kibocsátott Befektetési Jegyből, azaz legfeljebb az értékpapírszámlán szabadon rendelkezésre álló Befektetési Jegyek megbízás napján ismert utolsó egy jegyre jutó nettó eszközértékén számított értékének 70%-a erejéig.

A Forgalmazás-elszámolási Napot követő második Forgalmazási Napon (Forgalmazás-teljesítési Nap) a befektető bankszámláján elszámolásra kerül a megfizetett kamatadó előleg és a Forgalmazás-elszámolási Napra számított egy jegyre jutó nettó eszközérték felhasználásával számított tényleges kamatadó fizetési kötelezettség összege közötti különbség, valamint a tervezett visszaváltási ár és a Forgalmazás-elszámolási Napra számított egy jegyre jutó nettó eszközérték felhasználásával számított tényleges visszaváltási ár közötti különbség.

### Visszaváltás a darabszám megjelölésével

A megbízási szerződésben a visszaváltani kívánt **Befektetési Jegyek darabszáma** kerül rögzítésre. A Vezető Forgalmazó a megbízás napján zárolja a befektető értékpapírszámláján a visszaváltandó Befektetési Jegyek mennyiségét, majd a Forgalmazás-elszámolási Napot követő második Forgalmazási Napon (Forgalmazás-teljesítési Nap) a zárolást feloldva megterheli a befektető értékpapírszámláját a visszaváltott Befektetési Jegyek mennyiségével és a bankszámla javára történő jóváírással teljesíti a befektető részére azok Forgalmazás-elszámolási Napra vonatkozó egy jegyre jutó nettó eszközértéken számított ellenértékének visszaváltási jutalékkal és – amennyiben az ügylet során kamatadó fizetési kötelezettség keletkezik – kamatadóval csökkentett összegét.

### **42.2 A visszaváltási megbízásokra vonatkozó Forgalmazás-elszámolási Nap**

A Befektetési Jegy visszaváltásakor a Forgalmazás-elszámolási Nap a szerződéskötés napját követő első Forgalmazási Nap.

**Külföldi forgalmazás** esetén is a fentiekben meghatározott Forgalmazás-elszámolási nap az irányadó.

### **42.3 A visszaváltási megbízásokra vonatkozó Forgalmazás-teljesítési Nap**

A Befektetési Jegy visszaváltásakor a Forgalmazás-teljesítési Nap a Forgalmazás-elszámolási Napot követő második Forgalmazási Nap.

**Külföldi forgalmazás** esetén is a fentiekben meghatározott Forgalmazás-teljesítési nap az irányadó. Olyan külföldi munkaszüneti nap esetén, ami Forgalmazási Nap, a külföldi forgalmazás teljesítése a közbeeső külföldi munkaszüneti napok számával későbbre tolódhat.

## **43. A BEFEKTETÉSI JEGYEK FOLYAMATOS FORGALMAZÁSÁNAK RÉSZLETSZABÁLYAI**

A Befektetési Jegyek folyamatos forgalmazás során való értékesítésével az Alapkezelő a Vezető Forgalmazót bízta meg. Amennyiben a forgalmazásba további forgalmazók is bevonásra kerülnek, azok Társforgalmazóként vesznek részt a Befektetési Jegyek forgalmazásában, a Vezető Forgalmazóval és az Alapkezelővel kötött szerződés alapján, a Vezető Forgalmazóval forgalmazási konzorciumot alkotva. A Tájékoztató és a Kezelési Szabályzat azon rendelkezései, melyek a „Forgalmazó”-ra vonatkoznak, mind a Vezető Forgalmazóra, mind a Társforgalmazókra értelmezendők, az esettől függően.

A Vezető Forgalmazó a Befektetési Jegyek értékesítésére, illetve visszaváltására közvetítőt vehet igénybe. A közvetítőre alkalmazni kell a Bszt. 111-116. §-ában, a 123. § (1) bekezdés e) pontjában, a 123. § (4) bekezdés a) pontjában, valamint a 159. § (2)-(4) bekezdésében foglaltakat. A Vezető Forgalmazó az általa igénybe vett közvetítő tevékenységéért a befektetők felé, mint sajátjáért felel.

A Befektetési Jegyek forgalmazási árának alapja az egy Befektetési Jegyre jutó nettó eszközérték.

A Vezető Forgalmazó az Alap által kibocsátott Befektetési Jegyekre - a forgalmazás felfüggesztésének és szünetelésének eseteit, továbbá Vezető Forgalmazó ügyfélfogadásának szünetelését kivéve - a Forgalmazási Napokon, a Befektetési Jegy forgalmazására meghatározott Forgalmazási Hely Forgalmazási Órái alatt köteles elfogadni a Befektetési Jegyre vonatkozó vételi és visszaváltási megbízást.

A befektetők által az előbbiek szerint leadott és az adott Forgalmazási Hely Forgalmazási Órái alatt beérkezett vételi és visszaváltási megbízásokat a megbízás megadását követő Forgalmazási Napra mint forgalmazás-elszámolási napra vonatkozóan kell elszámolni, továbbá az elszámolt megbízások ellenértékét a megbízás megadását követő harmadik Forgalmazási Napon mint forgalmazás-teljesítési napon kell a befektetők számára jóváírni, kifizetni.

A folyamatos forgalmazás során a befektető terhére vételi, illetve visszaváltási jutalék számítható fel, amely - részben vagy egészben - az Alapot, a Vezető Forgalmazót vagy az Alapkezelőt illetheti (lsd. közelebbről az alábbi 44.2 pontban foglaltakat). A jutalék mértékéről a befektetőt előzetesen tájékoztatni kell. Nem sérti az egyenlő elbánás elvét az, ha a folyamatos forgalmazásért a befektetők felé felszámított díj, jutalék mértékét a forgalmazást végzők határozzák meg, illetve ha az Alapkezelő az egyes forgalmazókkal eltérő szerződéses feltételekkel állapodik meg.

A Befektetési Jegy vétele és visszaváltása, valamint az Alap megszűnésére tekintettel a Befektetési Jegy tulajdonosok között felosztandó összeg kifizetése a Vezető Forgalmazó feladata. A folyamatos forgalmazás során leadott vételi és visszaváltási megbízások teljesítéséért a befektetők felé a Vezető Forgalmazó felel. A Vezető Forgalmazó az értékesítés azon kérdéseit illetően, amelyek az Alapkezelővel kötött Vezető Forgalmazói Szerződés alapján a

felelősségi körébe tartoznak, az esetben is felelősséggel tartozik, ha nem a Vezető Forgalmazó az eljáró Forgalmazó az adott forgalmazás tekintetében.

#### **43.1 A forgalmazási maximum mértéke**

Nem alkalmazandó.

#### **43.2 A forgalmazási maximum elérését követő eljárás, az értékesítés újraindításának pontos feltételei**

Nem alkalmazandó.

### **44. A BEFEKTETÉSI JEGYEK VÉTELI, ILLETVE VISSZAVÁLTÁSI ÁRÁNAK MEGHATÁROZÁSA**

A Befektetési Jegyek vétele és visszaváltása az Alap Forgalmazás-elszámolási Napra számolt egy jegyre jutó nettó eszközértékén történik, a Kibocsátási Pénznem ellenében.

#### **44.1 A fenti árak kiszámításának módszere és gyakorisága**

A T napi árfolyamot adó nettó eszközértéket a Letétkezelő a Kibocsátási Pénznemben kifejezve határozza meg, és azt legkésőbb a T napot követő második Magyarországi Forgalmazási Napon közlésezi a hirdetményi helyeken. A nettó eszközértéket minden Forgalmazási Napra meg kell állapítani.

#### **44.2 A Befektetési Jegyek vételével, visszaváltásával kapcsolatban felszámított forgalmazási jutalékok maximális mértéke és annak megjelölése, hogy ez az Alapot, a Forgalmazót vagy az Alapkezelőt illeti meg**

A Vezető Forgalmazóhoz kapcsolódó Forgalmazási Helyeken megadott vételi megbízás díja az „A” sorozatú Befektetési Jegyek esetén a megbízási összeg maximum 5%-a, de maximum 100.000,-Ft, a „B” sorozatú Befektetési Jegyek esetében a megbízási összeg maximum 5%-a, de maximum 250,- EUR, mely teljes egészében a Vezető Forgalmazót illeti meg.

A Vezető Forgalmazóhoz kapcsolódó Forgalmazási Helyeken megadott visszaváltási megbízás díja a visszaváltási összeg az „A” sorozatú Befektetési Jegyek esetén a megbízási összeg maximum 5%-a, de maximum 100.000,-Ft, a „B” sorozatú Befektetési Jegyek esetében a megbízási összeg maximum 5%-a, de maximum 250,- EUR, mely teljes egészében a Vezető Forgalmazót illeti meg.

Az "I" sorozatú befektetési jegyek esetén (Szakmai Befektetők) forgalmazási jutalék nem kerül felszámításra.

A Befektetési Jegyek folyamatos forgalmazásakor, a Társforgalmazókhoz kapcsolódó Forgalmazási Helyeken végrehajtott tranzakciók esetén a vételi és a visszaváltási jutalék mértéke maximum a befektetett, illetve a visszaváltott összeg 5%-a, mely teljes egészében a Társforgalmazókat illeti meg.

A feltüntetett vételi és visszaváltási jutalékok a felszámítható maximum értékek, bizonyos esetekben a befektető ezeknél kevesebbet fizethet. A felszámított forgalmazási jutalékokra vonatkozó részletes információkat a Forgalmazó mindenkor hatályos hirdetménye tartalmazza.

#### **Értékpapírszámla-vezetés**

A megvásárolt Befektetési Jegyeket a Forgalmazó a befektető nála vezetett értékpapírszámláján írja jóvá. A folyamatos forgalmazás során Forgalmazó csak a befektető nála vezetett értékpapírszámláján lévő Befektetési Jegyeket váltja vissza.

A Forgalmazási Hely az értékpapírszámla-vezetési szolgáltatásért a Forgalmazó mindenkor hatályos hirdetményében meghatározott díjakat számítja fel.

### **45. AZOKNAK A SZABÁLYOZOTT PIACOKNAK A FELTÜNTETÉSE, AHOL A BEFEKTETÉSI JEGYKET FORGALMAZZÁK**

A Befektetési Jegyek szabályozott piacra történő bevezetésére nem kerül sor.

**46. AZOKNAK AZ ÁLLAMOKNAK A FELTÜNTETÉSE, AHOLA BEFEKTETÉSI JEGYEKET FORGALMAZZÁK**

Az Alap Befektetési Jegyeit a Vezető Forgalmazó jelenleg kizárólag Magyarország területén forgalmazza.

Az Alap Befektetési Jegyei az Alap passzportálását, illetve a forgalmazás engedélyezését követően külföldön (más EGT-államban, illetve harmadik országban) is elérhetővé válnak.

**47. AZ ADOTT TÁRGYKÖRRE VONATKOZÓ EGYÉB INFORMÁCIÓK**

Nem alkalmazandó.

## **X. Az Alapra vonatkozó további információk**

**48. AZ ALAP MÚLTBELI TELJESÍTMÉNYE**

Az Alap nettó eszközértéke: 2024.12.31-én: 11.847.094.190,-Ft

2021.12.31-2022.12.31-ig elért nem évesített hozam:

„A” sorozat: -9,08%  
„B” sorozat: -16,18%  
„I” sorozat: -15,28%

A Referencia Index teljesítménye a 2022-es naptári évben: -5,09%

2022.12.31-2023.12.31-ig elért nem évesített hozam:

„A” sorozat: 10,59%  
„B” sorozat: 15,63%  
„I” sorozat: 17,02%

A Referencia Index teljesítménye a 2023-es naptári évben: 11,43%

2023.12.31-2024.12.31-ig elért nem évesített hozam:

„A” sorozat: 14,65%  
„B” sorozat: 7,01%  
„I” sorozat: 8,30%

A Referencia Index teljesítménye a 2024-es naptári évben: 13,67%

Az Alap múltbeli teljesítménye nem jelent garanciát a jövőbeni teljesítményre, hozamra.

**49. AZ ALAP BEFEKTETÉSI JEGYEI BEVONÁSÁNAK FELTÉTELEI**

Nem alkalmazandó.

**50. AZ ALAP MEGSZŰNÉSÉT KIVÁLTÓ KÖRÜLMÉNYEK, A MEGSZŰNÉS HATÁSA A BEFEKTETŐ JOGAIRA**

Az Alappal szembeni megszűnési eljárás megindításáról az Alapkezelő vagy a Felügyelet határoz.

Kötelező megindítani az eljárást a Kbfv. 75. § (2) bekezdése szerinti esetekben:

- „a) ha a nyilvános nyílt végű befektetési alap nettó eszközértéke 3 hónapon keresztül, átlagosan nem éri el a húszmillió forintot;
- b) ha a befektetési alap nettó eszközértéke negatívvá vált;
- c) ha a befektetési alapkezelő befektetési alapkezelési tevékenység végzésére jogosító engedélyét a Felügyelet visszavonta,
- d) ha a Felügyelet kötelezte a befektetési alapkezelőt a befektetési alap kezelésének átadására, azonban a befektetési alap kezelését egyetlen befektetési alapkezelő sem veszi át,
- e) ha a befektetési jegyek folyamatos forgalmazása vagy a befektetési jegyek visszaváltása felfüggesztésének megszűnését követően a folyamatos forgalmazás feltételei továbbra sem biztosítottak.”

Külön határozat nélkül megindul a megszűnési eljárás a Kbtv. 75. § (3) bekezdése eseteiben, melyek közül az Alap vonatkozásában a b) alpont szerinti eset lehet releváns:

„b) amennyiben a befektetők az összes befektetési jegy visszaváltására irányuló visszaváltási megbízást adták le;”

*Az Alapra, mint nyíltvégű befektetési alapra vonatkozó, Kbtv-ben meghatározott megszűnési szabályok:*

Az alapkezelő a megszűnési eljárás megindításáról hozott határozatáról haladéktalanul köteles tájékoztatni a Felügyeletet, valamint rendkívüli közzététel útján a befektetőket és az alap hitelezőit.

A Kbtv. 75. § (2) bekezdés c) és d) pontja szerinti megszűnési eljárást a letétkezelő folytatja le.

A megszűnési eljárás lefolytatása alatt az alap – az alábbi eltéréssel - az általános szabályok szerint működik.

- a) a befektetési alap nettó eszközértékét havonta egyszer kell megállapítani és az általános szabályok szerint közzétenni azzal, hogy a közzétételnél meg kell jelölni, hogy az alap megszűnés alatt áll;
- b) a befektetési jegyek folyamatos forgalmazását fel kell függeszteni, illetve zárt végű alap esetében új befektetési jegyeket nem lehet forgalomba hozni;
- c) a befektetési alap eszközeinek értékesítéséből származó ellenérték a megszűnési jelentés elkészítéséig kizárólag likvid eszközökbe fektethető be.

A megszűnési eljárás alatt a befektetési alap vagyonaiba tartozó pénzügyi eszközöket 1 hónapon belül értékesíteni kell. Az értékesítést a pénzügyi eszközök esetében piaci áron kell megkísérelni. Az értékesítésre megállapított határidő a befektetők érdekében a Felügyelet engedélyével pénzügyi eszközök esetében 3 hónappal, egyéb eszközök esetében 6 hónappal meghosszabbítható.

A befektetési alap tulajdonába tartozó teljes vagyon értékesítéséből származó ellenérték befolyását és a kötelezettségek teljesítését követő 5 munkanapon belül megszűnési jelentést kell készíteni. A megszűnési jelentést a Felügyelethez be kell nyújtani és ezzel egyidejűleg a befektetők felé közzé kell tenni. A megszűnési jelentésnek legalább a Kbtv. 4. mellékletében foglaltakat kell tartalmaznia. A megszűnési jelentés közzétételét követően a fizetések megkezdhetők.

A Felügyelet a megszűnési jelentés benyújtását követő nappal a befektetési alapkezelő kérelmére törli a befektetési alapot a nyilvántartásból. A befektetési alap a nyilvántartásból való törléssel megszűnik.

Pozitív saját tőkével rendelkező befektetési alap esetén a befektetési alap eszközeinek értékesítéséből befolyt ellenértékből a befektetési alap tartozásai és kötelezettségei levonását követően rendelkezésre álló pozitív összegű tőke a befektetőket befektetési jegyeik értékének arányában illeti meg.

A megszűnési eljárás időtartama alatt az eszközök értékesítéséből származó ellenértékből, illetve a befektetési alap bankszámlájának pozitív egyenlege terhére a befektetők számára előleg formájában részki fizetés teljesíthető. A részki fizetéssel kapcsolatos döntésről rendkívüli közleményt kell megjelentetni. A részki fizetésnek az egyes befektetési jegyek nettó eszközértékére vetítve, azonos arányban kell történnie. A részki fizetés nem történhet a befektetési alapot terhelő kötelezettségek (a befektetési alappal szembeni hitelezői igények) fedezetét jelentő eszközök terhére.

A letétkezelő a megszűnési jelentés Felügyelethez történő benyújtását követő 5 munkanapon belül köteles megkezdeni a rendelkezésre álló összeg kifizetését a befektetők részére, az előbbi bekezdés szerinti részki fizetés keretében már kifizetett összeg figyelembevételével. A kifizetés kezdetéről rendkívüli közleményt kell közzétenni. A befektetők részére kifizetendő összeget a letétkezelő elkülönített letéti számlán köteles tartani a befektetők részére történő kifizetésig.

Negatív saját tőkével rendelkező befektetési alap megszűnése esetén a hitelezők követeléseit a csődeljárásról és a felszámolási eljárásról szóló 1991. évi XLIX. törvény („Cstv.”) előírásai szerinti kielégítési sorrendben, a rendelkezésre álló összeg erejéig kell kiegyenlíteni.

Az Alap portfoliójában lévő eszközök nem képezik az Alapkezelő tulajdonát, azok az Alapkezelő hitelezőinek kielégítésére nem vehetők igénybe .

**51. MINDEN OLYAN TOVÁBBI INFORMÁCIÓ, AMELY ALAPJÁN A BEFEKTETŐK KELLŐ TÁJÉKOZOTTSÁGGAL TUDNAK HATÁROZNI A FELKÍNÁLT BEFEKTETÉSI LEHETŐSÉGRŐL**

**Az Alapkezelő az Alap vonatkozásában az „értékpapír-finanszírozási ügyletek és az újrafelhasználás átláthatóságáról, valamint a 648/2012/EU rendelet módosításáról szóló 2015. november 25-i 2015/2365 európai parlamenti és a tanácsi rendelet” előírásai alapján az alábbi információkat szolgáltatja:**

<p><b>Az Alap által alkalmazott értékpapír-finanszírozási ügyletek és teljeshozam-csereügyletek általános ismertetése és használatuk indoklása</b></p>	<p>Az Alap által alkalmazott teljeshozam-csereügyletek leírása a Kezelési Szabályzat 13. pontjában található. Az Alap teljeshozam-csereügyleteket bizonyos eszköz típusok közvetlen megvásárlása helyett köt abban az esetben, ha a teljeshozam-csereügylet megkötésével az adott eszköz hozamából történő részesedés költséghatékonyabban és alacsonyabb kockázat vállalása mellett megvalósítható. Az Alap által alkalmazott értékpapír-finanszírozási ügyletek (repó és fordított repó ügyletek, vétel-eladás ügyletek és eladás-visszavásárlás ügyletek, valamint értékpapír kölcsönügyletek) általános ismertetése a Kezelési Szabályzat 13. pontjában található. Értékpapír-finanszírozási ügyletek használatára az Alap likviditásának biztosítása, illetve szabad likvid eszközeinek befektetése érdekében kerül sor. Értékpapír kölcsönbe adása esetén az Alapot kölcsönzési díj illeti meg, értékpapír kölcsönbe vétele esetén az Alap az árfolyamok csökkenéséből profitáló ún. fedezett eladási (short) ügyletet köt.</p>
<p><b>Az értékpapír-finanszírozási ügyletek és teljeshozam-csereügyletek egyes típusaival kapcsolatban szolgáltatott összesített adatok</b></p>	
<p>Az ügyletekhez felhasználható eszköztípusok</p>	<p>Állampapírok és állam által garantált értékpapírok, Bankbetétek, Jelzáloglevelek és egyéb eszközfedezett kötvények, Egyéb, hitelviszonyt megtestesítő értékpapírok, pénzügyi eszközök, Részvények</p>
<p>A felhasználható eszközöknek az Alap kezelt eszközállományához (nettó eszközértékéhez) viszonyított maximális aránya</p>	<p>100%</p>
<p>A felhasználható eszközöknek az Alap kezelt eszközállományához (nettó eszközértékéhez) viszonyított várható aránya</p>	<p>0-100%</p>
<p><b>Az alkalmazott szerződő felek kiválasztásának kritériumai (jogi státusz, származási ország, minimális hitelminősítés)</b></p>	<p>EGT-állam vagy OECD tagállam, minimum befektetési kategóriába tartozó hitelminősítéssel rendelkező pénzügyi intézményei</p>
<p><b>Elfogadható biztosítékok</b></p>	<p>Készpénz, értékpapír, ISDA CSA megállapodásokban és egyedi kölcsönszerződésekben meghatározottak szerint</p>
<p><b>A biztosítékok értékelése</b></p>	<p>Napi piaci értéken, ISDA CSA megállapodások és egyedi kölcsönszerződésekben rögzített értékelési elvek szerint</p>
<p><b>Az ügyletekhez kapcsolódó kockázatok</b></p>	<p><i>Hitelkockázat:</i> a hitelviszonyt megtestesítő értékpapírok esetében a kibocsátók esetleges csődje az Alap portfoliójában szereplő ezen eszközök piaci értékének összeomlásához, illetve akár teljes megszűnéséhez vezethet.</p>



	<i>Likviditási kockázat:</i> bizonyos értékpapírok, likviditása alatta maradhat a kívánatosnak, azaz viszonylag nehéz rájuk vevőt/eladót találni. Ennek következménye, hogy az eladni kívánt egyes értékpapírok értékesítése nehézségekbe ütközhet.
<b>Az ügyletekhez felhasznált eszközök és kapott biztosítékok letéti őrzése</b>	Az eszközök és kapott biztosítékok a Letétkezelőnél kerülnek őrzésre
<b>A biztosítékok újrafelhasználására vonatkozó korlátozások</b>	ISDA CSA megállapodásokban és egyedi kölcsönszerződésekben írtak szerint
<b>Az értékpapír-finanszírozási ügyletekből és teljeshozam-csereügyletek származó hozam megosztására vonatkozó stratégia</b>	Az értékpapír-finanszírozási ügyletekből és teljeshozam-csereügyletekből származó bevétel (hozam, díj) teljes mértékben az Alapot illeti, az ügyletek díja (fizetendő kamat, díj) az Alapot terheli. A fentiekben túlmenően más díj és költség nem terheli az Alapot.

**Az Alapkezelő a pénzügyi szolgáltatási ágazatban a fenntarthatósággal kapcsolatos közzétételekről szóló AZ EURÓPAI I (EU) 2019/2088 RENDELET (2019. november 27.) 7. cikk (1) bekezdése alapján az alábbi tájékoztatást adja:**

A fenntarthatósági kockázat mellett fontos aspektus a fenntarthatósági káros hatás (*Principal Adverse Impact – PAI*) is. A fenntarthatósági káros hatás a termék alapjául szolgáló befektetésnek a fenntarthatósági tényezőkben okozott negatív irányú eredményeként fogalmazható meg, vagyis hogy az Alapban lévő befektetések közvetlenül vagy közvetetten káros hatással lehetnek a fenntarthatósági tényezőkre (mint például: a levegő tisztaságára, a biodiverzitásra, az ivóvízkészletre, az emberi jogokra, a munkakörülményekre stb.).

Az Alapkezelő jelen Alap tekintetében figyelembe veszi a befektetési döntéseinek a fenntarthatósági tényezőkre gyakorolt káros hatását.

A figyelembevételre ügynevezett kizárási és korlátozó lista alkalmazásával kerül sor, ami során az Alapkezelő befektetési korlátot állít fel a *dohánytermékek, az alkohol, a szerencsejáték, a szénbányászat, a fegyvergyártás és az autoriter rendszerek tekintetében*. A kizárási listák mellett, részben azt átfedő módon az befektetési döntéshozatal során az Alapkezelő az alábbi PAI-kat figyeli:

- PAI 4 - A fosszilis tüzelőanyagok ágazatában működő vállalkozásoknak való kitettség
- PAI 14 - Vitatott fegyvereknek (gyalogsági aknák, kazettás bombák, vegyi fegyverek és biológiai fegyverek) való kitettség
- PAI 16 - A társadalmi jogsértés által érintett befektetést befogadó országok

Az Alapkezelő – a vonatkozó jogszabályi előírásokkal összhangban – az fentiekben túl az összes a kötelező mutató alakulásáról, illetve a kötelező mutatókat kiegészítendő az alábbi mutatók alakulásáról nyújt tájékoztatást az időszakos jelentéshez kapcsolódóan:

**A fenntarthatósági tényezőkre gyakorolt főbb káros hatásokra vonatkozó egyéb mutatók:**

TOVÁBBI ÉGHAJLAT-POLITIKAI ÉS EGYÉB KÖRNYEZETI MUTATÓ:

Víz-, hulladék- és anyagkibocsátások:

13. A nem újrafeldolgozott hulladék aránya

A TÁRSADALMI ÉS MUNKAVÁLLALÓI KÉRDÉSEKRE, AZ EMBERI JOGOK TISZTELETBEN TARTÁSÁRA, A KORRUPCIÓ ELLENI KÜZDELEMRE ÉS A VESZTEGETÉS ELLENI KÜZDELEMRE VONATKOZÓ TOVÁBBI MUTATÓ:

Társadalmi és munkavállalói kérdések:

1. Munkahelyibalesetmegelőzési politikát nem alkalmazó vállalkozásokba eszközölt befektetések

**A fenntarthatósági tényezőkre gyakorolt főbb káros hatásokra vonatkozó további mutató:**

ÉGHAJLAT-POLITIKAI ÉS EGYÉB KÖRNYEZETI MUTATÓ

Kibocsátások:

4. A karbonkibocsátás csökkentésére irányuló kezdeményezésekkel nem rendelkező vállalkozásokba eszközölt befektetések

A fenntarthatósági káros hatás figyelembe vételének a módját és a figyelembe vett mutatókat az Alapkezelő *fenntarthatósági kockázatok kezelésének szabályzata* tartalmazza, amiről részletes tájékoztatás az alábbi helyen található nyilatkozatban (*Nyilatkozat a befektetések fenntarthatósági tényezőkre gyakorolt káros hatásairól és az alkalmazott átvilágítási és szerepvállalási politikáról*) érhető el: <https://www.otpbank.hu/otpalapkezelo/hu/Fenntarthatosag>

A fenntarthatósági káros hatások alakulásáról szóló tájékoztatás az Alap éves jelentéséhez kapcsolódóan az Alapkezelő honlapján érhető el: <https://www.otpbank.hu/otpalapkezelo/hu/Fooldal>

**Az Alapkezelő a fenntartható befektetések előmozdítását célzó keret létrehozásáról, valamint az (EU) 2019/2088 rendelet módosításáról szóló EURÓPAI PARLAMENTI ÉS A TANÁCSI (EU) 2020/852 RENDELET (2020. június 18.) 7. cikke alapján az alábbi tájékoztatást adja:**

Az Alap befektetései jelenleg nem veszik figyelembe az Európai Unió által meghatározott, a környezeti szempontból fenntartható gazdasági tevékenységekre vonatkozó kritériumokat.

## **XI. Közreműködő szervezetekre vonatkozó alapinformációk**

### **52. AZ ALAPKEZELŐ TÁRSASÁGRA VONATKOZÓ ALAPINFORMÁCIÓK**

#### **52.1 Cégnév**

Az Alap Alapkezelője az OTP Alapkezelő Zrt., Cégformája: zártkörűen működő részvénytársaság.

#### **52.2 Székhely**

Az Alapkezelő bejegyzett székhelye: 1026 Budapest, Riadó u. 1-3.

Az Alapkezelő telefonszáma: 412-8300, fax: 412-8399, e-mail: [levelek@otpalap.hu](mailto:levelek@otpalap.hu)

#### **52.3 Az Alapkezelő cégjegyzékszáma**

Az Alapkezelőt a Fővárosi Törvényszék Cégbírósága a Cg. 01-10-043959 szám alatt tartja nyilván.

### **53. A LETÉTKEZELŐRE VONATKOZÓ ALAPINFORMÁCIÓK**

#### **53.1 A letétkezelő neve, cégformája**

Az Alap letétkezelője az UniCredit Bank Hungary Zrt. Cégformája: zártkörűen működő részvénytársaság

#### **53.2 A letétkezelő székhelye**

Az UniCredit Bank Hungary Zrt. székhelye: 1054 Budapest, Szabadság tér 5-6.

#### **53.3 A letétkezelő cégjegyzékszáma**

A társaságot a Fővárosi Törvényszék Cégbírósága 01 10 041348 szám alatt tartja nyilván.

#### **53.4 A letétkezelő feladatai**

Az Alapkezelő az Alap letétkezelésével a Kbtv. 62. § (1) bekezdésének rendelkezése alapján letétkezelőt köteles megbízni, aki a Kbtv. 62. § (1) bekezdés szerint a Kbtv. 4. § (1) bekezdés 68. pont aa) alpontban foglalt intézmény lehet.

A Kbtv. 62. § (6) bekezdésének megfelelően az Alap letétkezelése során a Letétkezelő – különösen – az alábbi feladatokat végzi:

- a) ellátja az Alap eszközei közül a pénzügyi eszközök, illetve a pénzügyi eszközökből származó jog fennállását igazoló dokumentumok letéti őrzését és letétkelését, valamint vezeti az Alap értékpapírjainak nyilvántartására szolgáló számlát, az értékpapírszámlát, a fizetési számlát, az ügyfélszámlát;
- b) végrehajtja az Alapkezelőnek az Alap pénzügyi eszközeire vonatkozó utasításait, kivéve, ha azok ellentétben állnak valamely jogszabály rendelkezésével vagy az Alap Kezelési Szabályzatával;
- c) eszközök és kötelezettségek értékelése, az Alap összesített és az egy kollektív befektetési értékpapírra jutó nettó eszközértékének meghatározása;
- d) ellenőrzi, hogy az Alap megfelel-e a jogszabályokban és a Kezelési Szabályzatában foglalt befektetési szabályoknak;
- e) ellenőrzi, hogy a kollektív befektetési értékpapírok értékesítése, visszaváltása vagy érvénytelenítése a jogszabályokkal és az Alap Kezelési Szabályzatával összhangban történik-e;
- f) biztosítja, hogy az Alap eszközeit érintő ügyletekből, valamint a kollektív befektetési értékpapírok forgalmazásából származó valamennyi ellenszolgáltatás a szokásos piaci gyakorlatnak megfelelő határidőn belül az Alaphoz kerüljön;
- g) ellenőrzi, hogy az Alap a bevételét a jogszabályokkal és az Alap Kezelési Szabályzatával összhangban használja-e fel.

#### **54. A KÖNYVVIZSGÁLÓRA VONATKOZÓ ALAPINFORMÁCIÓK, FELADATAI**

Az Alap könyvvizsgálója az Ernst & Young Könyvvizsgáló Korlátolt Felelősségű Társaság (cégjegyzékszám: Fővárosi Bíróság Cégbírósága 01-09-267553, székhelye: 1132 Budapest, Váci út 20. könyvvizsgálatért felelős személy Bertalan Zsuzsanna (MKVK tagsági igazolvány száma: 005611).

A könyvvizsgáló feladatai:

- az Alap éves jelentésének felülvizsgálata (könyvvizsgálata) és a könyvvizsgálat alapján való véleményezése, az alkalmazandó számviteli szabályok és a befektetési alaphoz vonatkozó jogszabályok és a Magyar Könyvvizsgálói Kamaráról, a könyvvizsgálói tevékenységről, valamint a könyvvizsgálói közfelügyeletről szóló 2007. évi LXXV. törvény alapján;
- azon további feladatok ellátása, melyeket a befektetési alaphoz vonatkozó jogszabályok a könyvvizsgálóra vonatkozóan meghatároznak, így különösen a Felügyelet tájékoztatása a Kbtv. 194. § (1) bekezdésében meghatározott esetekben, azaz amennyiben a befektetési alap könyvvizsgálatával megbízott könyvvizsgáló a felülvizsgálata során olyan tényeket állapított meg, amelyek alapján
  - korlátozott vagy elutasító könyvvizsgálói záradék, illetve a záradék megadásának elutasítása válhat szükségessé;
  - bűncselekmény elkövetésére vagy a befektetési alap kezelési szabályzatának súlyos megsértésére, illetve az előzőekben említettek súlyos veszélyére utaló körülményeket észlel;
  - e törvény vagy más jogszabályok, a tőzsde, az elszámolóházi tevékenységet végző szervezet, illetve a központi értéktár szabályzataiban foglalt előírások súlyos megsértésére utaló körülményeket észlel;
  - úgy ítéli meg, hogy a befektetési alapot kezelő befektetési alapkezelő tevékenysége folytán a befektetők érdekei veszélyben forognak;
  - jelentős véleménykülönbség alakult ki közte és a befektetési alapkezelő vezetése között a befektetési alapkezelő által kezelt befektetési alap fizetőképességét, jövedelmét, adatszolgáltatását vagy könyvvizsgálását érintő, a működés szempontjából lényeges kérdésekben.
- a Felügyelet rendelkezésére állás az előbbieken fel nem sorolt esetekben is, amennyiben a Felügyelet a könyvvizsgálótól tájékoztatást kér.

#### **55. TANÁCSADÓRA VONATKOZÓ ALAPINFORMÁCIÓK**

Az Alapkezelő jelenleg nem vesz igénybe olyan tanácsadót, amelynek díjazása a befektetési alap eszközeiből történik.

## **56. FORGALMAZÓKRA VONATKOZÓ ALAPINFORMÁCIÓK, FELADATAI**

### **56.1 Az Alap Vezető Forgalmazója**

Az Alap Vezető Forgalmazója az OTP Bank Nyrt. Az OTP Bank Nyrt. teljeskörű banki szolgáltatásokat nyújtó hitelintézet. A társaságot a Fővárosi Bíróság, mint Cégbíróság (jelenleg Fővárosi Törvényszék Cégbírósága) 01-10-041585 szám alatt jegyezte be.

A Vezető Forgalmazó feladatai:

Az Alapkezelő a Kbtv. 107. § (1) bekezdése értelmében a befektetési jegyeknek a befektetők részére való értékesítésével mint az Alapkezelő által az Alap részére közvetített szolgáltatással forgalmazót köteles megbízni, amely forgalmazó az Alap által kibocsátott befektetési jegyek forgalomba hozatalával és folyamatos forgalmazásával kapcsolatos valamennyi, jogszabályban és a Tájékoztatóban, valamint a Kezelési Szabályzatban meghatározott forgalmazói feladatokat ellátni köteles. E forgalmazói feladatok - a Kbtv. 108. § (1)-(2) bekezdésének és 127. § (1)-(3) bekezdéseinek megfelelően – magukban foglalják a befektetési jegy eladását és visszaváltását, továbbá a felosztott hozam és/vagy az alapnak a befektetési jegyek névértéke által megtestesített tőkéjének terhére teljesített kifizetések teljesítését is. A Vezető Forgalmazó az előbbi feladatok teljesítéséhez kapcsolódóan a jogszabályban előírt módon elérhetővé teszi a befektetők részére az Alap befektetők tájékoztatására szolgáló, mindenkor hatályos dokumentumait, továbbá az Alap nevében közzétett rendszeres és rendkívüli tájékoztatásokat.

Az előbbieken felül a Vezető Forgalmazó az Alap Tájékoztatója 14. pontját képező nyilatkozatában nyilatkozott arról, hogy a Tájékoztató a valóságnak megfelelő adatokat és állításokat tartalmaz és nem hallgat el olyan tényeket és információkat, amelyek az értékpapír, valamint a Kibocsátó (azaz az Alap) helyzetének megítélése szempontjából jelentőséggel bírnak, és a Befektetési Jegyeket kibocsátó Alap képviselőjében eljáró Alapkezelővel egyetemleges felelősséget vállal a Befektetési Jegy tulajdonosával szemben a Tájékoztató esetlegesen félrevezető tartalmával és az információ elhallgatásával okozott kár megtérítéséért.

### **56.2 Az Alap Társforgalmazói**

#### **UniCredit Bank Hungary Zrt.:**

Székhelye: 1054 Budapest, Szabadság tér 5-6.

Cégjegyzékszám: 01-10-041348

**DSK Bank AD** - az Alap passzportálását követően kezdődik a Befektetési Jegyek folyamatos forgalmazása-.

Székhelye: 1036 Sofia, 19 Moskovska St., Bulgaria

Cégjegyzékszám: No 756/1999

**OTP banka d.d.** (OTP Bank Croatia) - az Alap passzportálását követően kezdődik a Befektetési Jegyek folyamatos forgalmazása-.

Székhelye: Domovinskog rata 61, 21000 Split, Hrvatska

Cégjegyzékszám: No 060000531

**OTP banka d.d.** (OTP bank Slovenia) - az Alap passzportálását követően kezdődik a Befektetési Jegyek folyamatos forgalmazása-.

Székhelye: Slovenska cesta 58., 1000 Ljubljana, Slovenia

Cégjegyzékszám: No 5860580000

## **57. AZ INGATLANÉRTÉKELŐRE VONATKOZÓ ALAPINFORMÁCIÓK**

Nem alkalmazandó.

## **58. A PRIME BRÓKERRE VONATKOZÓ INFORMÁCIÓK**

### **58.1 A prime bróker neve**

Nem alkalmazandó.

### **58.2 Az Alap prime brókerrel kötött megállapodása lényegi elemeinek, a felmerülő összeférhetlenségek kezelésének leírása**

Nem alkalmazandó.

***59. HARMADIK SZEMÉLYRE KISZERVEZETT TEVÉKENYSÉGEK LEÍRÁSA, AZ ESETLEGES ÖSSZEFÉRHETETLENSÉGEK BEMUTATÁSA, HARMADIK SZEMÉLYRE KISZERVEZETT TEVÉKENYSÉGEK LEÍRÁSA, AZ ESETLEGES ÖSSZEFÉRHETETLENSÉGEK BEMUTATÁSA***

Az Alapkezelő tevékenységének hatékonyabb ellátása érdekében feladatának ellátására harmadik személyt vehet igénybe.

Az Alapkezelő harmadik személyt vesz igénybe a Kbtv. 7. § (2) bekezdés a) aa) pont szerinti feladathoz [könyvviteli és jogi feladatok ellátása], valamint az informatikai feladatok ellátásához. Ez utóbbiak azonban nem minősülnek kiszervezésnek, figyelemmel a Kbtv. 41. § (11) bekezdés b) pontjára, mely szerint nem minősülnek kiszervezésnek a befektetési alapkezeléshez szorosan nem kapcsolódó tevékenységek, így különösen jogi tanácsadás, adószakértői, adótanácsadói tevékenység, kézbesítés, számítástechnikai rendszerfejlesztés, számítástechnikai üzemeltetés és karbantartás, az alkalmazottak képzése és továbbképzése, a számlázás, bérszámfejtés és könyvelés.

***60. ÁÉKBV ESETÉN A LETÉTKEZELŐ KÖTELEZETTSÉGEINEK LEÍRÁSA, AZ ESETLEGES ÖSSZEFÉRHETETLENSÉGEK ISMERTETÉSE, A LETÉTKEZELŐ ÁLTAL KISZERVEZETT FELADATOK LEÍRÁSA***

A Letétkezelő kötelezettségeinek leírását a Kezelési Szabályzat 53. pontja tartalmazza.

A Letétkezelő nem végezhet olyan tevékenységeket az Alap részére, amelyek az Alap, annak befektetői, az Alapkezelő vagy saját maga között összeférhetetlenséget okozhatnak, kivéve, ha a Letétkezelő letétkezelői tevékenységét egyéb esetlegesen összeférhetetlen tevékenységeitől működési és hierarchikus szempontból elválasztja, és az esetleges összeférhetetlenségeket feltárja, kezeli, nyomon követi és az Alap befektetői előtt nyilvánosságra hozza. A Letétkezelő a letétkezelési szerződés alapján a Kbtv-ben meghatározott feltételek teljesülése esetén egyes feladatait harmadik felekre szervezheti ki. A Letétkezelő felelősségét nem befolyásolja az a tény, hogy az Alap eszközeit érintő egyes letétkezelési funkciókat harmadik félre ruházta át. Jelen kezelési szabályzat 53. és 60. pontjában, valamint az Alap Tájékoztatójának 8. pontjában részletezett információkat az Alapkezelő az egységes szerkezetű Tájékoztató és Kezelési Szabályzat közzétételével, illetve kérésre annak nyomtatott példányá átadásával bocsátja a Befektetők rendelkezésére.

Budapest, 2025. március 03.

.....  
Szarka Gergely Balázs     Gergely Krisztina  
   OTP Alapkezelő Zrt.  
az OTP Alapkezelő Zrt. és az OTP Nyugat-  
Európai Részvény Alap mint Kibocsátó  
képviseletében eljárva

ELEKTRONIKUSAN ALÁÍRT IRAT

## 61. MELLÉKLETEK

## 1.sz. melléklet: Fogalmak

A Tájékoztató és Kezelési Szabályzat egyéb pontjaiban meghatározott, nagy kezdőbetűvel írt fogalmaknak az ott meghatározott, az alább meghatározott fogalmaknak az alábbi jelentést kell tulajdonítani a Tájékoztató és Kezelési Szabályzat alkalmazásában:

ÁÉKBV:	a) olyan nyilvános nyílt végű befektetési alap, amely megfelel a Kbftv. felhatalmazása alapján kiadott, a kollektív befektetési formák befektetési és hitelfelvételi szabályairól szóló kormányrendelet ÁÉKBV-kre vonatkozó előírásainak, vagy b) olyan nyilvános nyílt végű kollektív befektetési forma, amely az ÁÉKBV-irányelv szabályainak más EGT-állam jogrendszerébe történő átvétele alapján jött létre
ÁÉKBV-alapkezelő:	Rendszeres gazdasági tevékenységként egy vagy több ÁÉKBV-t kezelő befektetési alapkezelő
Alap:	OTP Nyugat-Európai Részvény Alap
Alapkezelő:	OTP Alapkezelő Zrt. (székhelye: 1026 Budapest, Riadó u. 1-3.)
Alap saját tőkéje:	Az Alap saját tőkéje induláskor a Befektetési Jegyek névértékének és darabszámának szorzatával egyezik meg, működése során a saját tőke az Alap összesített nettó eszközértékével azonos
Átváltási Arány:	Az Alap Felügyelet általi nyilvántartásba vételét követően meghatározott, az Alap futamideje alatt változatlan olyan átváltási arány, amely a „B” sorozatú Befektetési Jegyek „A” sorozatú Befektetési Jegyekben kifejezett értékét határozza meg
Befektetési Jegy:	Az Alap által kibocsátott befektetési jegy
Bszt.:	A befektetési vállalkozásokról és az árutózsdei szolgáltatókról, valamint az általuk végezhető tevékenységek szabályairól szóló 2007. évi CXXXVIII. Törvény
dematerializált értékpapír:	A Tpt-ben és külön jogszabályban meghatározott módon, elektronikus úton létrehozott, rögzített, továbbított és nyilvántartott, az értékpapír tartalmi kellékeit azonosítható módon tartalmazó adatösszesség
Felügyelet:	A pénzügyi közvetítőrendszer felügyeletével kapcsolatos feladatkörében eljáró Magyar Nemzeti Bank
Forgalmazás-elszámolási Nap:	Az a nap, amelyre vonatkozóan megállapított nettó eszközérték alapján a leadott kollektív befektetési értékpapír vételi és visszaváltási megbízásokat elszámolják, meghatározva a teljesítéskor a befektetőnek járó ellenértéket.
Forgalmazási Hely:	A Vezető Forgalmazóhoz kapcsolódó, a Tájékoztató 2.a. – 2.b. sz. mellékletében feltüntetett értékesítési pont(ok) valamint a Társforgalmazókhoz kapcsolódó, Hazai Társforgalmazónként a Tájékoztató további 2.c. mellékletében meghatározott értékesítési pontok illetve Külföldi Társforgalmazónként a Tájékoztató további 2.d – 2. f mellékletében meghatározott értékesítési pontok.
Forgalmazási Nap:	Az Alap Futamideje alatti minden Banki Nap, kivéve a- forgalmazás és – a visszaváltás tekintetében a visszaváltás - felfüggesztésének [Kbftv. 114-116. §§] és a forgalmazás szünetelésének [Kbftv. 113. §], továbbá az érintett forgalmazó vonatkozásában a forgalmazó ügyfelfogadása szünetelésének időtartamát
Forgalmazási Órák:	A Forgalmazási Napon belül azon időszak, amelyen belül az adott Forgalmazó az adott Forgalmazási Helyen aznapi értéknapal vesz fel vételi vagy visszaváltási megbízást
Forgalmazás-teljesítési Nap:	Az a nap, amelyen az elszámolt vételi és visszaváltási megbízások ellenértékét a befektetők felé teljesítik, jóváírják
Forgalmazási Terület:	Azon államok területe, melyeken a Befektetési jegyek adott sorozata forgalmazásra kerül (jelenleg Magyarország)
Forgalmazó:	A Vezető Forgalmazó
Kbftv.:	A kollektív befektetési formákról és kezelőikről, valamint egyes pénzügyi tárgyú törvények módosításáról szóló 2014. évi XVI. törvény

Kezelési Szabályzat:	Az Alap kezelése során alkalmazandó különös szabályokat magában foglaló, a Tájékoztatóhoz mellékletként csatolt, annak részét képező dokumentum
Kibocsátási és Elszámolási Pénznem:	Az a pénznem, amelyben az adott sorozatú Befektetési Jegyek névértéke meghatározásra kerül és amelyben az adott sorozatú Befektetési Jegyek ellenértéke (vételi vagy visszaváltási ára) teljesítendő
Kibocsátó:	Az Alap
Külföldi Banki Nap:	minden nap, amelyen a Befektetési Jegy adott sorozata adott Külföldi Forgalmazási Területen történő forgalmazásában közreműködő Külföldi Társforgalmazóhoz tartozó Forgalmazási Helyek legalább 50 %-án adottak a forgalmazás feltételei, e Forgalmazási Helyek üzleti tevékenység végzésére nyitva tartanak
Külföldi Forgalmazási Nap:	az adott Külföldi Forgalmazási Terület tekintetében az Alap futamideje alatti minden olyan Magyarországi Forgalmazási Nap, amely az adott Külföldi Forgalmazási Terület vonatkozásában Külföldi Banki Napnak is minősül, kivéve a forgalmazás adott Külföldi Forgalmazási Terület tekintetében való jogszerű felfüggesztésének időtartamát
Külföldi Forgalmazási Terület:	minden egyes olyan állam területe (Magyarországon kívül), amelyen a Befektetési Jegy adott sorozata forgalmazásra kerül
Külföldi Társforgalmazó:	olyan Társforgalmazó, amely egy adott Külföldi Forgalmazási Terület tekintetében lát el forgalmazási feladatokat
Letétkezelő:	A Kbtv. 64. § (1) bekezdése alapján a befektetési alapkezelő által az általa kezelt alap letétkezelésével megbízott, a Bszt. 5. § (2) bekezdésének b) pontjában meghatározott letétkezelési szolgáltatásra vonatkozó engedéllyel rendelkező magyarországi székhelyű hitelintézet, amely az UniCredit Bank Hungary Zrt. (székhelye: 1054 Budapest, Szabadság tér 5-6.)
Magyarországi Banki Nap:	Minden nap, amelyen a Vezető Forgalmazó üzleti tevékenység végzésére nyitva tart (ide nem értve a Felügyelet által engedélyezett zárvatartás időtartamát)
Magyarországi Forgalmazási Nap:	Az Alap Futamideje alatti minden Magyarországi Banki Nap, kivéve a- forgalmazás és – a visszaváltás tekintetében a visszaváltás - felfüggesztésének [Kbtv. 114-116. §§] és a forgalmazás szünetelésének [Kbtv. 113. §], továbbá az érintett forgalmazó vonatkozásában a forgalmazó ügyfélfogadása szünetelésének időtartamát
nettó eszközérték (NEÉ):	A befektetési alap vagyonában szereplő eszközök értéke - ideértve az aktív időbeli elhatárolásokat és a kölcsönbe adásból származó követeléseket is - csökkentve az azt terhelő összes kötelezettséggel, beleértve a passzív időbeli elhatárolásokat is
Ptk.:	A Polgári Törvénykönyvről szóló 2013. évi V. törvény
Referencia Index:	90% MSCI EMU LC+10% ICE BoFA 0-1 Year EUR Gov Index. Az MSCI EMU LC, és az ICE BoFA 0-1 Year EUR Gov Index mint Referencia Index elemet olyan referencia indexkezelők kezelik, akik az általuk kiadott tájékoztató szerint élnek a befektetési alapok teljesítményének méréséhez felhasznált indexekről, valamint a 2008/48/EK és a 2014/17/EU irányelv, továbbá az 596/2014/EU rendelet módosításáról szóló 2016/1011 Európai Parlament és a Tanács Rendelet (Rendelet) 51. cikk (5) bekezdése által biztosított átmeneti mentességgel és ennek megfelelően nem szerepelnek a Rendelet 36. cikke szerinti, az ESMA által vezetett nyilvántartásában.
Szakmai Befektető:	Olyan befektető, aki a) a Bszt. szerint szakmai ügyfélnek minősül vagy kérés esetén szakmai ügyfélként kezelhető vagy b) legalább százezer euró vagy annak megfelelő értékű kollektív befektetési értékpapírba történő befektetésre vállal kötelezettséget
T nap:	Az a Forgalmazási Nap, amelyre vonatkozóan az Alap nettó eszközértéke megállapításra kerül. A T nap a Befektetési Jegyekre adott vételi és visszaváltási megbízások tekintetében megegyezik a Forgalmazás-elszámolási Nappal
Társforgalmazó:	A forgalmazásban a Vezető Forgalmazó mellett, a Vezető Forgalmazóval és az Alapkezelővel kötött szerződés alapján közreműködő más Forgalmazó
Tájékoztató:	A Befektetési Jegyek nyilvános forgalomba hozatalához készített, a Felügyelet által jóváhagyott jelen dokumentum, melynek a Kezelési Szabályzat is mellékletét (részét) képezi

Tpt.:	A tőkepiacról szóló 2001. évi CXX. tv.
Vezető Forgalmazó:	A Befektetési Jegy magyarországi forgalmazásáért felelős Forgalmazó, amely az OTP Bank Nyrt.

*Egyéb, a Tájékoztatóban használt fogalmak jelentése*

A Tájékoztatóban és Kezelési Szabályzatban szereplő azon fogalmak, melyek meghatározását sem a Fogalmak, sem a Tájékoztató vagy Kezelési Szabályzat egyéb pontjai nem tartalmazzák, az azokra a Kbfv. vagy a Tpt. által adott jelentéstartalommal értendők.

**2.sz. melléklet: A Forgalmazási Helyek listája**

**2.a. sz. melléklet: A Vezető Forgalmazóhoz kapcsolódó Forgalmazási Helyek listája az Alap „A” és „B” sorozatú Befektetési Jegyei esetében**

i) Az OTP Bank Nyrt. OTPdirekt telefonos, internetes és OTPdirekt Bróker szolgáltatása, OTP Internetbank szolgáltatás, OTP Mobilbank szolgáltatás, valamint az OTP Bank Nyrt. Privát Banki Híváskezelő szolgáltatása. A felsorolt szolgáltatásokon keresztül megadható megbízások felsorolását és azok igénybevételének a feltételeit a Vezető Forgalmazó külön hirdetményben teszi közzé.

(ii) Az OTP Bank Nyrt. <https://www.otpbank.hu/portal/hu/Kapcsolat/Fiokkereso> oldalon található, Értékpapír szolgáltatásokat nyújtó fiókjai.

**2.b. sz. melléklet: A Vezető Forgalmazóhoz kapcsolódó Forgalmazási Helyek listája az Alap „I” sorozatú Befektetési Jegyei esetében**

Az OTP Bank Nyrt. alábbi fiókjai:

1131	BUDAPEST	Madarász Viktor utca 12. Központi Fiók
------	----------	---

**2.c. sz. melléklet: Az UniCredit Bank Hungary Zrt. mint Társforgalmazóhoz tartozó Forgalmazási Helyek jegyzéke az „I” sorozatú Befektetési Jegyek tekintetében:**

1054	BUDAPEST	Szabadság tér 5-6.
------	----------	--------------------

**2.d. sz. melléklet: A DSK Bankhoz mint Társforgalmazóhoz tartozó Forgalmazási Helyek listája ( az Alap passzportálását követően kezdődik a Befektetési Jegyek folyamatos forgalmazása)**

A DSK Bank <https://dskbank.bg/en/contacts/branch-network> oldalon található fiókjai.

**2.e. sz. melléklet: Az OTP banka d.d. (OTP Bank Croatia), mint Társforgalmazóhoz tartozó Forgalmazási Helyek listája ( az Alap passzportálását követően kezdődik a Befektetési Jegyek folyamatos forgalmazása)**

Fiók név	Cím	E-mail
PB office Zagreb	Jurišićeva 2, 10000 Zagreb	privatno.bankarstvo@otpbanka.hr
PB office Split	Ivana Gundulića 36, 21000 Split	privatno.bankarstvo@otpbanka.hr
PB office Zadar	Domovinskog rata 3, 23000 Zadar	privatno.bankarstvo@otpbanka.hr
PB office Rijeka	Jadranski trg 1, 51000 Rijeka	privatno.bankarstvo@otpbanka.hr

**2.f. sz. melléklet: Az OTP banka d.d. (OTP Bank Slovenia), mint Társforgalmazóhoz tartozó Forgalmazási Helyek listája ( az Alap passzportálását követően kezdődik a Befektetési Jegyek folyamatos forgalmazása)**

Az OTP banka d.d. <https://www.otpbanka.si/branches-atm> oldalon található fiókjai.



**3.sz. melléklet: Az Alapkezelő által kezelt egyéb befektetési alapok felsorolása**

Nyíltvégű határozatlan futamidejű alapok  
OTP Abszolút Hozamú Származtatott Alap  
OTP AHA Euró Származtatott Alapba Fektető Alap  
OTP Afrika Részvény Alap  
OTP Ázsiai Részvény Alapok Alapja  
OTP CETOP Indexkövető UCITS ETF Alap  
OTP Céldátum 2025 Vegyes Alapba Fektető Alap  
OTP Céldátum 2030 Vegyes Alapba Fektető Alap  
OTP Céldátum 2035 Vegyes Alapba Fektető Alap  
OTP Céldátum 2040 Alapba Fektető Alap  
OTP Céldátum 2045 Alapba Fektető Alap  
OTP Céldátum 2050 Alapba Fektető Alap  
OTP Dollár Rövid Kötvény Alap  
OTP EMDA Abszolút Hozamú Származtatott Alap  
OTP EMDA Euró Származtatott Alapba Fektető Alap  
OTP EMEA Származtatott Kötvény Alap  
OTP Euró Rövid Kötvény Alap  
OTP Föld Kincsei Abszolút Hozamú Származtatott Alap  
OTP Fundman Részvény Alap  
OTP Klímaváltozás Részvény Alap  
OTP Közép-Európai Származtatott Részvény Alap  
OTP Maxima Kötvény Alap  
OTP Meta Származtatott Globális Kötvény Alap  
OTP Multi-Asset Kiegyensúlyozott Alapok Alapja  
OTP Multi-Asset Konzervatív Alapok Alapja  
OTP Multi-Asset Dinamikus Alapok Alapja  
OTP Nyugat-Európai Részvény Alap  
OTP Omega Fejlett Piaci Részvény Alapok Alapja  
OTP Optima Tőkegarantált Kötvény Alap  
OTP Orosz Részvény Alap  
OTP Paletta Származtatott Vegyes Értékpapíralap  
OTP Planéta Feltörekvő Piaci Részvény Alapok Alapja  
OTP Prémium Aktív Klasszikus Vegyes Alapok Alapja  
OTP Prémium Euró Vegyes Alapok Alapja  
OTP Prémium Kiegyensúlyozott Vegyes Alapok Alapja  
OTP Prémium Klasszikus Vegyes Alapok Alapja  
OTP Prémium Növekedési Vegyes Alapok Alapja  
OTP Prémium Származtatott Alapok Alapja  
OTP Prémium Származtatott Euró Alapok Alapja  
OTP Prémium Pénzpiaci Alap  
OTP Prémium Trend Klasszikus Vegyes Alapok Alapja  
OTP Quality Származtatott Részvény Alap  
OTP Sigma Származtatott Abszolút Hozamú Alap  
OTP Spectra Származtatott Alapba Fektető Alap  
OTP Stratégiai Euró Kötvény Alap  
OTP Supra Abszolút Hozamú Származtatott Alap  
OTP Supra Dollár Származtatott Alapba Fektető Alap  
OTP Supra Euró Származtatott Alapba Fektető Alap  
OTP Terra Árupiaci Alap  
OTP Tőkegarantált Rövid Kötvény Alap  
OTP Török Részvény Alap  
OTP Tőzsdén Kereskedett BUX Indexkövető Alap

OTP Trend Abszolút Hozamú Származtatott Alap  
OTP USA Részvény Alap  
OTP Új Európa Euró Származtatott Alapba Fektető Alap  
OTP Új Európa Abszolút Hozamú Származtatott Alap

Zártvégű alapok

OTP Energiatrend Hozamvédett Zártvégű Alap  
OTP Megatrend Hozamvédett Zártvégű Alap  
OTP Megatrend II. Hozamvédett Zártvégű Alap  
OTP Ökotrend Hozamvédett Zártvégű Alap

Zártkörű alapok

OTP Zártkörű Euró Kötvény Alap  
OTP II. Zártkörű Feltörekvő Piaci Részvény Alapok Alapja  
OTP II. Zártkörű Kötvény Alap  
OTP Zártkörű Fejlett Piaci Részvény Alapok Alapja  
OTP Zártkörű Intézményi Részvény Alap  
OTP Zártkörű Globális Abszolút Hozam Alapba Fektető Alap  
OTP Szikvirág Zártkörű Alapba Fektető Alap